朝鮮日報 朝刊
本紙朝夕刊十二面
編輯兼發行人 方應謨 印刷人 崔益進
發行所 京城府太平通一丁目六一 株式會社朝鮮日報社

社說 眞正한政局의收拾者
파쑈냐? 無産黨?

一

現下 日本政局에 關心을 가진者 누구나 注目하는것은 日本政局이 將次 어찌되느냐하는것이다。五、一五事件後 四次의 內閣이 更迭되야 非常時 打開를 云云하고잇지만 只今 非常時가 完全히 解消되엿다는 사람은 一人도 업고 그러타고 現政局이 安定되어잇다고 생각하는 이도 업다。世人은 아즉도 누가 現時局을 擔當하야 非常時를 打開하고 政局을 安定케할가 생각할뿐이다。

二

旣成政黨에 이만한 能力과 信任이 업는것은 五、一五事件後의 情勢가 이것을 表示한다。如何히 旣成政黨이 議會에서多數를 占한다 할지라도 實際의 政治的 推進勢力인 軍部는 이에 滿足치 안코 强壓에 强壓을 加하고잇다。이러하야 今次의 總選擧에도 旣成政黨이 多數한 議席을 占햇자 政權을 掌握할수도 업고 政策도 實行할만한 힘이 업는줄 아는 民衆은 自然 投票를 끄려하고 棄權하는者가 多數이다。今番 總選擧에 나타난 棄權率의 多數와 旣成政黨員의 當選의 減少는 如實히 이것을 말하고잇다。

三

그러면 軍部、官僚를 併稱하는 所謂 파쑈勢力이 能히 現時局을 收拾할가 하는것도 아즉 問題이다。五、一五事件以後의 歷代內閣은 거이 이 파쑈勢力이 支配햇스나 非常時局이 完全이 收拾되엿다고는 볼수업다。軍備가 擴充되고 인풀레景氣가 어느 程度로 持續되는것은 事實이나 그러타고 國民大多數가 希望하는 生活安定問題는 解決되엇다고 볼수업다。廣田內閣의 成案한 地方交付金案 電力統制案 其他 社會政策的 諸法案은 林內閣에 어르러 餘地업시 屠殺되고 말지안햇는가。狹義國防에 莫大한財政을 要하는 파쑈內閣으로서는 廣義國防의 財政까지 거칠업시 支出하기에는 너무도 無力한 感이 잇다。

四

이와가티 論하면 結局 無産黨만이 政局을 收拾할 次期의 登壇者가티 보힌다。아닌게아니라 前期總選擧에 잇서서 十八名을 獲得한 社會大衆黨이 今次 一躍 三十七名을 獲得하야 第三黨으로 된點으로 보거나 當選者中 十數名이 最高點을 獲得한 點等은 모다 這間의 消息을말한다。外交政策에 잇서서 國際平和를 主張하고 國內에 잇서서는 國民의 生活安定을 提唱하는만큼 軍備擴充의 經費를 國內 社會政策에 쓰면 所望한 生活安定도될것이다。그러나 日本의 國民은 아즉까지그가티 생각하는 이가 少數이오、設使 總選擧에 無産黨이 絶對 多數를 占햇다하드래도 事實上 領導權을 가진軍部가 이에 政權을 매낄지 疑問이니 無産黨이 政局을收拾할것으로 밋는것은 時期尙早이다。그러므로 世界情勢가 現狀대로 進行하는限 日本의 政局도 쉬사리 安定되지 안흘것이다。

政友會最高首腦部 內閣倒壞邁進에 一致
三日發表한政府留任聲明은 獨善主義의權化暴露

政友會四代行委員懇談會

【東京電話同盟】 政友會에서는 四日午前十一時부터 芝三緣亭에서 最終의選擧委員會를 開催하고 鳩山 前田 島田 中島의 四代行委員 川村 堀切 松野諸委員 安藤幹事長이 出席하야 今回의 總選擧에關한 經過及結果에對하야 報告를交換한後 今後黨의 動向에對하야 意見을 交換한結果

三日政府는 留任聲明을 發하야 其本質이 獨善主義의 權化인것을 暴露하엿다 即 其進退는 官僚的主觀에만 依하야 決定하려 하는것으로國民의總意를 忌憚업시 蹂躪하는 實로 非立憲的態度이다 我黨은 屢次聲明한바와가티 如斯한 內閣이 一日이라도 存在함을 不許하고 其打倒에 一路邁進할 따름이다

라는데 完全히 意見一致되엿다 따라 急速히 新局面에 對處할黨의 正式態度를 決定하기爲하야 議員總會를 開催하기로 되여 其準備次로 五日 午前十一時부터 本部에서 臨時總務會 午後一時부터 幹部會를 開催하기로 決定하엿는데 議員總會의 日字는 大體로 十一日이될 模樣이다

日伯通商改善强調

【리오·데·자네이로三日發同盟】 브라질議會는 三日 一九三七年議會開會式을 擧行하엿는데 大統領발가스氏는 新議會에 對한 致書中에서 特히 日伯通商關係의 改善을 强調하엿다 그要旨는 如左하다

브라질產業界는 日本의 發展을 注目하고잇다 特히 日本과의 通商關係를 더욱 擴張하도록 希望한다 政府는 一九三五年以來의 非常時機制를 維持하기爲하야 特히 一九三八年一月의 大統領改選期切迫에 際하야 國內의秩序維持에 對하야 斷乎한方針을 堅持하고잇다

墺國大統領、首相 匈國首都에到着
墺匈間、親善工作進捗

【부다페스트三日發同盟】 墺太利大統領 미크라스氏는 슈슈닉首相과 미르스外務次官을 帶同하고 三日午前 부다페스트府에到着하엿다 匈牙利攝政 호르티提督은 三日夜 미크라스大統領을 官邸에 招致하고 盛大한 歡迎晩餐會를開催하엿는데 그席上에서 提督은 羅馬議定書에 言及하야 左와如히 述하엿다

羅馬議定書는 도나우政局決定에 最大重要한 政治的要因으로서 만흔滿足할 成果를 어든것은 欣快에 不堪하는바이다 羅馬議定書와 同樣으로 墺匈政府와 獨逸政府와의 友好親善關係를 維持한다는것은 더욱 多幸한 未來를 約束할것이다

다음 미크라스大統領은 墺匈兩國政府와 伊太利 政府의協力을 確保하며 獨逸政府와 友好關係를 維持함은 平和政策遂行에 當하야 寄與하는바 만타고 確信한다는旨를述하고 墺匈兩國政府는各各 共通的 傳統에基한 相誘的善後策에 邁進할것을 强調하야 和氣靄靄한가운데 散會하엿다

北中政策確立要請書

【東京電話同盟】 政治革新協議會의 江藤源九郎氏等五名은 四日午前十一時五十分 永田町首相官邸에 林首相을 訪問하고 北中政策確立에 關한 要請書를 手交하고 午後零時二十分辭去하엿다

夕刊後市況 四日

◆朝取短期◆

	後引	前値	差引
朝取	[illegible]	[illegible]	[illegible]
同新	[illegible]	[illegible]	[illegible]
運新	[illegible]	[illegible]	[illegible]
大新	[illegible]	[illegible]	[illegible]
東新	[illegible]	[illegible]	[illegible]
日産	[illegible]	[illegible]	[illegible]
同新	[illegible]	[illegible]	[illegible]
圻新	[illegible]	[illegible]	[illegible]
帝人	[illegible]	[illegible]	[illegible]
東洋	[illegible]	[illegible]	[illegible]
鐘紡	[illegible]	[illegible]	[illegible]

◆橫濱 生糸 後引◆ 當限八二七〇〇 先限八〇九〇〇

◆福井 人絹 後引◆ 當限 八一六〇 先限 八二〇〇

西班牙政府軍 叛軍續續擊退
二日、要衝地帶奪回

【빌바오三日發同盟】 바스큐赤色軍은 二日朝來 듀에고、리고、앗팔各地方에서 反擊作戰에나가 續續叛軍을擊退하고 三日에는 要衝우르눈리山의 高地를 奪還하엿다한다 赤色軍은 다시餘威를 모라 北方의叛軍을驅逐할 作戰이라觀測되는데 同方面의 叛軍은 伊太利人義勇兵을 主로한國際部隊로서 二日戰鬪에서 二百名의 戰死者를 畓出하엿다한다

英佛의빌바오市民 避難撤收援助要請 프랑코將軍拒否

【倫敦三日發同盟】 英國政府는佛國政府와協力하야 빌바오市地方市民의避難撤收에對하야 援助를與할方針을 決定하고 叛軍政權에對하야 撤收工作을妨害하지안토록 要請하엿든바 프랑코將軍은 三日英國政府에對하야 右要請을拒否한다는旨의 通告를發하엿다고한다 但英政府는 프랑코將軍의 拒否的通告에도 不拘하고 斷乎빌바오市民의 撤收를 保護할方針을 貫徹하기로 決定하엿다한다 빌바오港에 碇泊中인 英國商船은 바스큐人民戰線所屬船舶및 外國船舶과 協力하야 赤十字旗를揭揚하고 撤收를 援助하며 또公海에 잇서서도 英國軍艦이 保護의 任에 當할 方針이라하는데 프랑코將軍의 拒否理由로서 傳하는바는 如左하다

一、政府軍側治下의 산탄데르地方빌보·데라·카호아避難所의婦女子撤收를 拒否한事實이잇다
一、叛軍도 保護手段으로서 빌바오市民의 撤收를 保護할수는업다
一、但빌바오、산탄데르間을 中立區域으로서 右地帶의 戰事行動은 一切停止할것을提唱한다
一、빌바오市內의 避難婦女子(犯罪人을除함)는 叛軍治下의地域에 保護收容할것이다

廣梅鐵道建設 英中借欵成立

【東京電話同盟】 確實한方面의 情報에依하면 英國은 일즉부터 南中經濟進出의機를 엿보고잇든바 今般廣梅鐵道建設에關한 英中間의 借款協定이 成立되엿다한다 即廣東、梅縣線(二百四十哩)은 再昨年 獨逸과의間에工費三千萬弗의 借款交涉이 成立할形勢이엿스나 鐵道部에서는 最後的承諾을 與치안헛기때문에 드디어不調로 終了되엇든經緯가잇슴으로 廣東省內의 重要都市를貫通하야 平野를橫斷한다는 產業開發의 見地에서 各方面의 注目을끄을고잇섯다 然而 今回英國이 國民政府와의 親善關係를利用하야 如左한 借款契約을締結하고 鐵道部도 承認하엿스므로 近近立法院의審議를 어더確定되게 되엿다

借款 二千七百萬圓
年利 六分
償還期間 三十年
國民政府는 廣東省의鹽稅로써 利子를拂하고 元金은鐵道收入으로써 償還함

데비스米代表와 英藏相과會談內容

【倫敦三日發同盟】 米國特使 노르만·데비스氏는 倫敦에 出馬한以來 英國政府에 接近하야 國際政局에對하야 懇談하고잇다고 傳하든바 特히 去二十六日 英國藏相 췜벌린氏와會見하고 午餐을 가치하면서 數時間에 亘하야 會談한事實이 三日 겨우 判明되엿다 췜벌린藏相은 볼드윈首相이 引退한後 大英帝國의 首相이 되리라고까지 指目되는바로 데비스代表도 特히 췜벌린藏相과 會見하고 懇談하엿다고 觀測된다 會談內容으로서傳하는바는 如左하다

一、英政府는 헐國務長官의 互惠通商主義에 贊成하고 條約締結交涉에 應함에 各치안는다 또 戰債問題其他 兩國間의問題도 速히處理하고저하나 全英帝國會議를 目前에 두고잇스므로 모든 問題에 對한 英國의 方針은 그以前에는 決定할수업다
一、國際經濟平和案
通商障碍의 低減其他國際經濟平和案에 對하야는 自由主義首相 반·젤란드氏의 打診工作에 對하야 英米兩國이 모도그 成果를 기달리여 態度를 決定할것이다

獨伊兩國間에 軍事同盟締結?
괴링獨空相의羅馬訪問으로 伊政府는事實否定

【羅馬三日發同盟】 獨逸空相괴링將軍이 羅馬를 訪問하고 伊太利外相챠노伯及뭇솔리니首相과 會見한以來 旬日을지나지못한 三日獨逸外相노이라트男이 外務省의 智囊을 帶同하고 羅馬에出馬하야 當局과 會談을 遂하게되엿는데 右는獨伊兩國政府의所謂『羅馬伯林樞軸』을 確立하고完全히 盟邦關係를 맺고저하는것이아닌가하는 觀測이 依然有力化하게되엿다 그런대 괴링空相이 羅馬를 訪問한當時 獨伊兩國政府는 軍事同盟을 締結하고 工業의 一體化、人造成品等新考案의 交換、軍用器材의 規格統一等을 計劃하엿다고 傳하는데 이제야獨裁王뭇솔리니首相과 히틀러總統의 合作에依하야 獨伊兩國은 一般的同盟을締結할方針下에 準備工作을 進行하고잇는것이아닌가 傳한다 伊太利政府當局은 同盟說을 否定하고잇스나 노이라트男이 外務省文化部長스티·레與氏를 帶同한 事實에 徵하야 兩國政府間에는 적어도 文化同盟이 締結될것이나아닌가 觀測된다

獨伊軍事同盟說 伊國半官紙否定

(寫眞은 괴링空相과 챠노外相)

【羅馬三日發同盟】 獨逸外相노이라트男은 三日午後 베네챠宮에 뭇솔리니首相을訪問하고 챠노外相列席下에 前後一時間半에亘하야 重要會談을 遂하엿다 內容에 對하야는 發表되지안헛스나 羅馬議定書、羅馬伯林樞軸及獨墺協定을中心으로 中歐及발칸政局의『組織化』에對하야 各方面으로 檢討하고 뭇솔리니首相、히틀러總統會見에對한 協議를遂한것이라고 解釋된다 一方獨伊兩國의軍事同盟說이 傳하는데 伊太利半官機關 쥬르날·데·이탈리아紙는 이것을否定하고 三日夕刊紙上에서 左와如히 論述하엿다

獨、伊兩當局의 往來에 關聯하야 軍事同盟說이 流布되는것은 驚愕할바가업다 노이라트男의 羅馬訪問은 괴링空相의境遇와가티 伊獨兩國間의 既存한一般原則에 基한共通利益及親善關係를 確保하는外他意는업고 軍事同盟說과가튼것은 全然事實無根이다

本社參觀

▲攻玉普通學校生徒一二〇名 李德中氏引率下 本社見學
▲廣州郡南漢山公立普通學校生徒一〇〇名 張錫鍋氏引率下 本社見學

日本의『誠意』外交가 國交調整上必要
日本의對中特殊地位는認定 倫敦타엄스의論調

【倫敦三日發同盟】 倫敦타임스紙는 三日紙上에서 總選擧後의日本情勢에關하야 左와如한 社說을揭載하엿다

日本의總選擧後의情勢는 解散當時와 大差가업는듯하나 英國의關心을 끌게하는것은 總選擧보다오히려 日本今後의外交的地位이다 前週末日英關係를 더욱鞏固히하자는 交涉이 오래前부터 行하고잇는것이 判明되엿는데 이에依하면 商議는바야흐로 英國側이 日本의 具體案을 기달리게된 段階에 到達하고잇는듯한데 右提案이 滿足한것이라면 반듯이 大歡迎을바들것이다 多幸히 日本은對中問題、即英國과의 親交增進을爲한 一根本問題에對하야 從來에比하야 溫和한態度를取하는듯이 觀測된다 英國은 日本의 對中特殊地位를 認定함에는 充分한用意가잇다 但 日本의遠謀深慮하는人士의 意見을無視하고 過去六個年에亘하야 頻頻히採用한手段으로 自己地位를 굿게할려는企圖에는 同情할수업스며 또如斯한 手段으로써 强行된다면 其他 關係國의 猜疑를招來할뿐이며 一方 中國은더大하여저서 나날이 그基礎를 鞏固히하여감으로 이機會야말로 日本의 極端派는 反省하야 新中國과 協力할 好機이다 只今까지의 졸렬한手段을 버리고 그들이 언제든지 말하는『誠意』야말로 日中交涉、日英關係上에 必要한것이다 今日까지 日本은 어느程度의 고집으로因하야 各國과의 協力을 阻害하고잇섯든바 對中意圖를 只今말대로 자저고잇는것을 버린다면 相互的親善과 尊敬으로 오래동안 日本을無視하고잇든 英國은 日本에對하는것을 잇지지 아흘것이오 또 米國도 太平洋에 잇서서 協力함을 客치안흘것이라고 思한다

本報押收

本報第五七三六號夕刊第一版은 當局의忌諱에 抵觸되어押收되엇기 玆에謹告함

301035

普通文官講義
官界進出의絶好機이다오라
通信教育界에萬丈의氣를吐한本會事務所
獨學で判任官
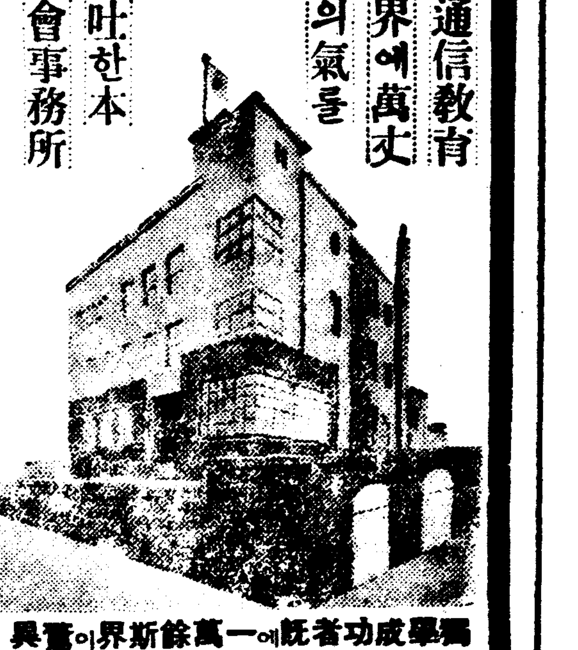
獨學成功者既에一萬餘斯界의驚異
判任官 高等官 辯護士 司法官等 年々續出
本會는創立廿五年의經驗에期하야 小學卒業程度의學力이잇는사람은 一年以內의獨學(速成科는三個月乃至半年)으로쏙 文官普通試驗또는 裁判所書記試驗에合格한다 (新年關東局普通試驗에도應試合格者二百八十名中百八十餘名이本會會員) 또는이러한試驗合格者는 判任官資格이잇습으로合
關東局普通試驗施行 速成科入會하면 悠悠파쓰可能오라
關東局에서는이번八月廿三日부터約一週間에亘하야普通文官試驗을施行하는대이試驗이야말로新興滿洲國官府에드러가는絶好한機會이다 諸君들이여제本會速成科에들어講義錄全卷과受驗參考特典品을手에備置하면서準備하자마자八月同試驗에合格할수잇다 前回關東局普通試驗에會員田中四郎君은急速準備四十日만에合格하엿고今春大藏省普通試驗에는十四日의스피―드準備로合格한會員도잇다 好機를일치말고速金次第講義錄 金十圓五十錢 全十二卷四大特典品色送한다
格하자마자모도다도아 日本內地는勿論朝鮮臺灣滿洲國等官公署에 奉職하고잇다 (就職者의謝狀은每月機關雜誌에滿載) 다른講義錄보다는就職이速하고成功이確實한것은本講義、年年十五六歲의年少者로부터四十五六歲까지 年齡不問百名二百名식大量合格얼는、오너라
○案內書로本新聞紙名을記入申込次第會則及記入有益冊子無代進呈
百頁冊子進呈
東京市 澁谷區 明治神宮表參道 日本通信大學法制學會 振替東京二三四五六番
普文合格寶典
普文裁書 口述試驗必勝法
五十年問試驗問題模範答案集 全科目을網羅 一六〇〇餘頁 美本 金二圓九十一錢
法律要綱叢書 ○憲法要綱 ○行政法要綱 ○民法 ○刑法
美本 金八十六錢
毛筆とペン字と手紙併講
現代書道講座
日本一の指導陣
總裁 勝田主計先生 會長 澤野民治先生 講師 吉田苞竹先生 高塚竹堂先生 松本芳翠先生 松井如流先生 山下雲谷先生 佐藤示右先生 山野紅蘭先生 田邊古村先生
受驗、就職、社交、緣談에도、또能筆인사람은十割이나所得이된다 本講習錄은現代書壇의一流大家諸先生이總出하야 每卷四十餘枚식美麗한各樣의見本과 七十餘頁의懇切明快한講義를合하야六個月全八卷毛筆과ペン字와便紙등이興味津津하고 도熟達할수잇게되엿다
全八卷完成
▽四六倍判每卷本文講義七十頁外見本四十八枚付 ▽全八卷中二卷은ペン習字篇으로六個月에卒業 ▽特漉和洋兩紙使用 ▽每月機關雜誌無代進呈 全卷同送
手本付見本書無代進呈
東京市澁谷區穩田一ノ四 現代書道講習會

明治座
5月1日より いよいよ封切！春の娛樂映畫の決定版登場!!
京日世界ニュース 1·50 7·15
松竹大船トーキー 出船の歌 12·29 5·40 7·27
朝日世界ニュース 5·01 8·55
ターザンの逆襲 11·00 2·09 5·13 9·09
午前十一時迄早朝御優待 大人40錢に 小人20錢に 割引

團成社
五月二日부터特別興行 料金六〇錢、四〇錢均一 每日三回 十時半、一時半、六時半
포파이君一座에 스테―지쇼―
포파이에고창아메리카에서온 人歌手 (포리크로그레코―드專屬歌手)
漫畫로서너무나有名한포파이君이 라는 소와음률로서 充分히여러분께들여드립니다(約一時間半)
▲獨우파超特作映畫 名作의映畫化 요한쉬트라우쓰名曲
집시男爵
▲유나이테드아―티스트超特作映畫 世界的名匠킹·비더―不朽의名作 女流作家 푸라시스·마리온脚色
시나라
監督 칼·하―트 主演 로날드·콜맨 케이·푸랜시스

若劇
後篇『秋ふたたび』
◀良人の貞操有料試寫會 特別サービス 同時併映
◀平原女兒
◀大每ニュース
▲パ社六大作ニュース
三日·四日·兩日限り 晝夜二回 大人五〇錢、學生、小人三〇錢

新富座
京城新富町 電本五六七七番
◎五月二日부터三日間公開 晝夜二回上映 大衆料金十錢
▲世界的映畫史上不朽의大金字塔
▲永劫不滅의 一大金字塔 D·W·그리피스氏監督作品
東道 十一卷
名匠 珠玉名篇 全發聲日本版
製作會社 유나이티드·아티스트
主演 리리안·기쉬 리차드·바셀메쓰
◇와너내쇼낼超特作全發聲日本版 爆笑劇 부라운써커―쓰
◇와너내쇼낼超特作全發聲日本版 拳鬪大活劇 뽐내라카크니
◇마키노超特作오―ル·トーキ版 現代劇 青春五人男

光武劇場
往十里町
日漾水泳競技大會一篇
學生五人男
▲寫眞 東鄕久義彩 狂兒 主演

永遠히咀呪받는 "前科者의烙印!"

社會的虐待에서更生再起토록

法務、警務에서最善策講究

犯罪者의激增은 文明의速度와正比例

세상은 날로 문명해가고 시설도 새로 새것으로 진보한다고는 하나 점점 보다 복잡하여가는사회상의리면에는 각가지의범죄가또 그만큼 해마다늘어가고잇서 경찰 법무 등관계당국으로서는 범죄자가증가에대한대책을항상강구하고잇는중 특히범죄자중에는 전과자(前科者)의중가라는것이 가장큰수효를 점령하야 형사정책상또는 사회정책상 중요한문제로되어잇다 그리하야 관계당국의하나인 법무국에서도 형무소내의 취급이며 또는 검거와재판상 취급에대하야 유의하는바만커니와 경찰당국으로서도 그들의 지도보호란것에 각별히 유의치안흐면 안될것이에잇서 평소에도그대책을 강구중이나 방금열린 경찰부장회의에도 중요한 지시사항의 하나로나타나서 전과자의 갱생지도책이 론의되게되엿다 현재 범죄통게에 나타난 전과자수효를보면 작년중의 범죄총건수는 십구만여건에 검거인원십삼만오천여명인데 그중 특히 형법범(刑犯法) 약십만명중 전과자는 오할내지륙할을 점령하는다수로 실로놀라운 수에달하고잇다 이들범죄중 가장만흔것은 거이반수에달하는 절도범들외시하야 사기、횡령、공갈、강도등이 대부분으로 일단형무소에 들어갓다 나와도 생활의 근거는업는터에 전과자라는 낙인(烙印)을밧기때문에 달리취직도 잘못하고、그대로다시 범죄를하고 형무소로가는것이만타 그래서결국 검거인원보다는 범죄건수가늘기만한다 이에 당국으로서는 특히전과자의 취급에대하야 금후최선의방책을 강구하여보자는것이다

二割의臨時手當

今月부터"朝郵"서增給

一年에約十五萬圓의負擔增

일본해원협회(日本海員協會)로부터 선주협회(船主協會)에대하야 요구중이든 물가등귀에의한 림시수당지급은 오월일일부터본봉의이할을 증급하기로되엿는데 조선우선회사(朝郵)에서도 여기에따라이달부터 이할의림시수당을 지급하기로결정하엿다 이것으로말미암아 동회사의부담은년액약십오만원이 증가되는세음이다

脫線妓生團束

淸進町一帶에서

지난 일일 아츰 아홉시쯤에 시내 종로서원이 장질부사예방주사를 맛도록 청진정(淸進町)일대의 집집을 도라다니든중 가튼정 일백이십사번지 모권번기생 림선자(林仙子)(二九)(假名)와 가튼정 일백이십사번지 모 번권번기생 리영자(李英子)(三一)(假名)가 각기 자기집에서 그전날밤 함께놀든 손님들과자미롭지 못한 행동을 하고잇는것을 발견하고 본서에 보고하야 특독이단속을하엿는데 그서에서는 이기회에 종래부터 여러가지로 불미한 소문이 들리고잇는 관내기생들의행동을 철저히 단속하는일면 만일 자미롭지못한행동을 하는 기생을발견하는때에는 엄중히 처벌하여서 근자에와서 나날이 심하여가는 기생들의 타락을 방지하려라고한다

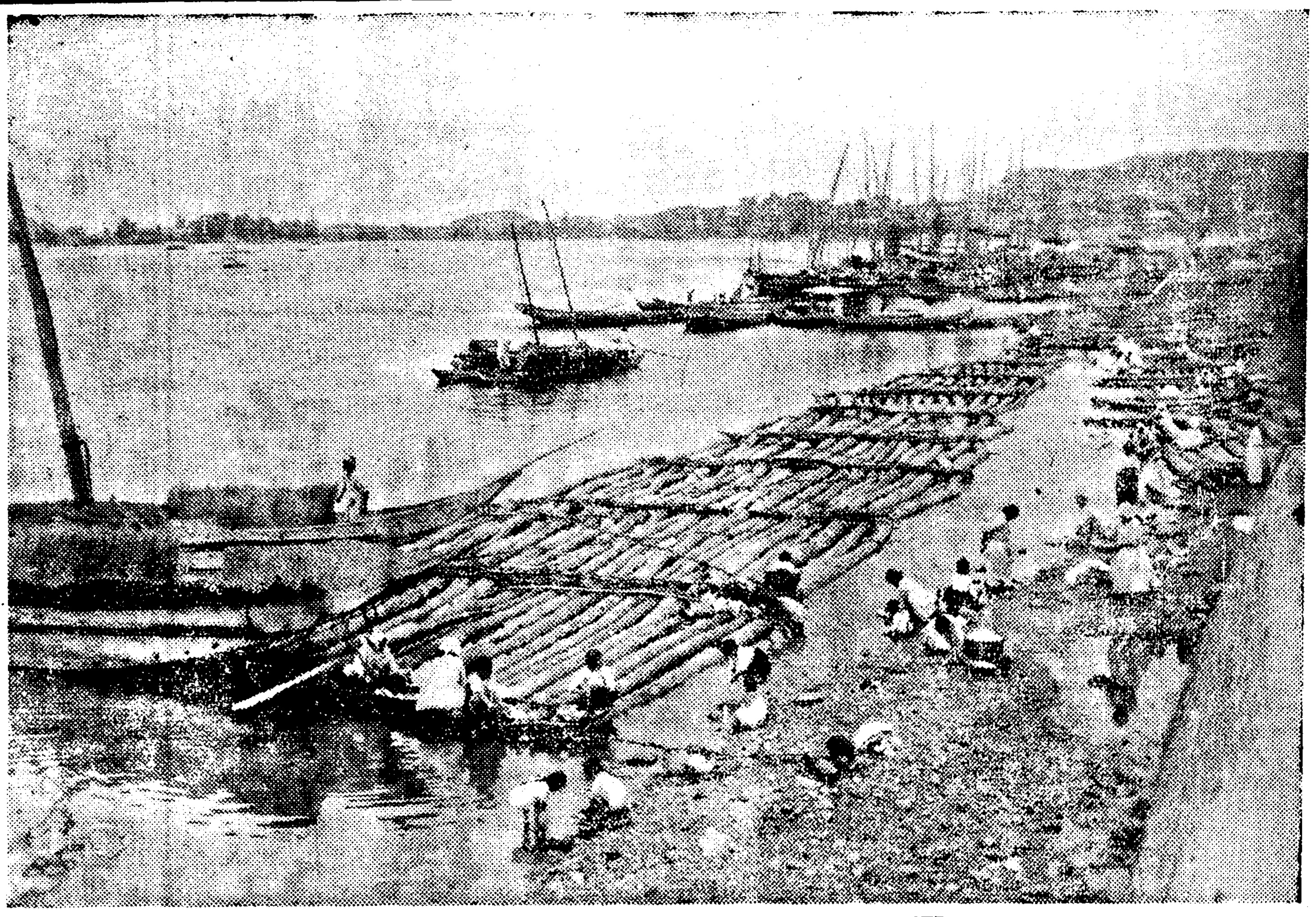

◇……물위의 放浪客筏木 (昨日、麻浦附近에서)

東京、北中 連絡의"航空急行"

개설준비를협의하고저 飛行場長會議開催

항공(航空)국책의 시운에마추어 근래 점점일반의 인식을기피하여온 항공사업은 모든부문에 빼처서 비약적발달을 하여오는중 조선으로서는 만주와 북지나와 일본내지를 련결하는 지위에잇슴에 비초어 항공로 제반시설의 정비개선이요망되여 체신국에서는 종래부터 예의 그목적달성에 노력하여오던바 이번다시한층더 일반의비약을기하기위하야 또는 가까히 실시될 동경(東京)신경(新京)사이와 동경북지(北支) 사이 일일련락의 급행편(急行便) 개설에 대응할 제반의준비공작을 겸하야 오는四、五월이틀동안 관내제삼회 비행장장회의(管內飛行場長會議)를 열게되엿다 이회의에는 일본내지관동주、만주로부터도 관계자가 출석할예정이고 항공전반에빼처서 토의될터인으로 그성과는 시절이시절이니만큼 자못일반의 관심을갓게한다

告知書를改作 徵稅事實綻露

【光州】 순천군해룡면(順天郡海龍面)에 소유토지를둔 려수읍동정(麗水邑東町)사는 장창무(張昌茂)(三〇)에게 제이기 지세고지를 이월일일에동면재무서기양동규(梁東圭)명의로서 발부를하엿섯는데 전기장창무씨의소유토지는 간척지(干拓地)로 총지가오천칠백십이원으로 정당지세사십구원십이전을동면회계원 창빙작(滄氷作)(二三)(假名)은 지세고지서 액면사십구원십이전을 구십사원륙십이전으로배액을밧어가지고 그돈을 착복하야 자기의 락한것이탈로되야 순천경찰서에 취조를 밧고잇는데 그는 그와가튼짓으로 정도에 넘치는호화로운생활과 유흥을 한것이라한다 그리하야 동사건외에도 다른사건이 잇지나 안흔가하야경찰에서는 동면민들도 주목을하고잇다한다

鹽田擴張으로 人夫大量募集

朱安、廣梁兩處에輸送

전매국에서는 금년도부터십시할 염전확장에필요 대량의염부(鹽夫)를 채용키로되어 총독부사회과의알선으로 우선작년추해리재지 전남무안군(務安郡)으로부터 사백사십륙명 (단신이백칠십일명、가족딸린자 이십오명) 가족수 백칠십오명으로 를원간에 경기도주안(朱安)과 평남광량(廣梁)두염전에 보내기로하얏다 그리고 계속하야 다음과가티 염부를모집하려는데 모집되어가는 염부에게는 주택을주고 삼월부터 시월까지 제염에종사하는외에、겨울에는 가마니제작에 사역하리라한다

	朱安	廣梁	計
五月	一三七名	一六九名	三〇六名
六月	八二	一四四	二二六
八月	—	一五〇	一五〇
十月	一一二	—	一一二
合計	三三一	四六三	七九四

嬰兒暗葬發現

【鎭南浦】 지난이일오후 한시경 진남포부외마사리(鎭沙里)일밧가운데 새로매장한 아이무덤이발견되여 진남포경찰서에서는 즉시공의황순(公醫黃順)씨를 대동하고 현장에가서 시체를파내여 검사한결과 두살가량된 여아의 시체로 몸에는 아모상처도업고 몸이 쇠약하여진것으로 보아병사인듯하다고한다 그러나 어떠한사람의 소위인지 또어찌되리유로 밧가운데 매장을하엿는지 알바이업서 진남포서에서는 단서를 엇기에 고민중이라는바원인모를 괴상한 암장이라고한다

嬰兒死體發見

【新義州】 신의주부미륵동(彌勒洞) 제이산어조한부근 기생촌에 난지얼마되지안는 남아의사체를 버린것을 길가든사람이 발견하고 신의주서에계출하야 왓슴으로 동서에서사체를 검시한결과 살해의혐의는업스나 버린곳이기생촌이니만큼 적지안흔 주목을 끌고잇다한다

旅客運送規則改定 實施事務協議會

철도국에서는 오는칠월 일일부터 개정된려객운송규측(旅客運送規則)을 실시함에따라 여러가지의 협의를하기위하야 조선인국철(國鐵)사철(私鐵)의관계자를 소집하야 오는九월에 철도국에서 려객사무협의회를 개최하기로되엿다한다

失踪한宋少年의 屍體는果然어대?

세번째墳墓發掘을압두고 獵奇的興味는이곳에

事件發生後七十日!

루보=피무든모자를와고도는소년직공 부내신설정(新設町)삼백륙십구번지 송복영 (宋福永)(九)의 괴실종사건에 대하야는 루차 보도한바로 두달남어지 매일가티 아들찾는 그어머니의 고심도 수포에 도라가는것가티보이드니 지난 사월삼십일 한강에서 발견된 두개의 주인업는 시체가운데 하나는 결언『고꾸라』양복이라든가 각반『지까다비』전기직공용도구를 가진것은 송소년(宋少年)의 시체가 틀림업스리라는것을 알게되여 오일룡산서원과소년의모친김씨(金氏)가경성부공동묘지로가서 시체를 발굴하여보게되리라고한다

만일 이시체가 송소년으로확정되면 경찰에서도 세밀한검증을 하게될것이나 실종된후 칠십일만에야 발견되여 시체가상당히 부란(腐爛)되여잇슬것임으로 이점에상당한 곤난이 잇슬것이다 사건발생이래 이번까지 세번째인 김씨의 시체발굴은하회가 엇더케되지 자못주목되는바이다

總務에게陳情 三校引繼促進問題로

【平壤】 숭전(崇專)、숭중(崇中)숭의(崇義)등 삼학교수게후원회(受繼後援會)에서는 동경(東京)에 체재해잇는 "도스""리ㅣ버"량외지 전도본부 총무에게는 서면(書面)으로 미국외지전도국(外地傳道局)에는 전보로세학교후계가 급속히 진행되도록 해달라는 진정을하엿다한다

딸을留置하얏다고 警察署에서自殺騷動

【新義州】 루보=정부와동침하는 남편을사살한 안동현령사관경찰서형사(刑事)조홍갑(趙興甲)(四五)의처 김순자(金順子)(三〇)는 방금신의주서사법계에서 취조중인데 조홍갑이와 열렬한사랑을하야 입신까지하게된 사건의상파연인 기생 최산월(崔山月)(二二)도 루치취조중이라함은 이미보도한바어니와 안동현 진강산의『벳곳』이만발하야 안동가로에인파를이루우고잇는 이일 저녁여섯시반씀 최산월의어머니 신씨(申氏)(五八)가 술에취하야、기리『네가』가랑되는 단도를 가지고 신의주서에 달려들어『내딸을내여주지안흐면 죽을터이니 보며고ㅣ하며 자기가슴을 약다섯치가량이나 째고 행패를하야 신의주경찰서에 때아닌대소동을 이르키엇다한다

스포ㅣ쓰欄

實業庭球第三日 專賣軍快捷 總府對遞信戰未盡

京城實業庭球聯盟主催의 春季리ㅣ그戰第三日의 專賣對商銀戰은 專賣軍이『스트레ㅣ트』로快捷하엿스며 總督府對 遞信戰은 第三라운드에 드러가 日沒로中止한바 其未濟組戰은 來八日에 擧行하기로되엿다

【專賣】勝 【商銀】

(第一라운드)

○全泳俊·梁在票 4…2 李正來·宋在百×

○金世羽·金潤豊 4…3 小野·村×

○白潤輔·李正玉 4…2 金壽浩·鍾世新×

○黃基成·淺野 4…1 洪鍾相·劉殷相×

○李鳳燮·朴寅世 4…3 沈鍾燮·朴泰和×

【以上殖銀코ㅣ트】

【總府】 ? 【遞信】

(第一라운드)

×春日·金鍾朝 3…4 小川·大友○

○嚴秉律·金順平 4…0 松田·元大奎×

×金雲成·盧昌斗 1…4 朴鎭律·孫觀星○

○熊野御堂·柳太龍 4…1 姜□植·李永培×

(第二라운드)

×張吉福·車應烈 3…4 宮崎·李鍾浣○

○嚴秉律·金順平 4…3 小川·大友×

○熊野御堂·柳太龍 4…1 朴鍾燁·孫觀星×

(第三라운드)

嚴秉律·金順平 ? 宮崎·李鍾浣

熊野御堂·柳太龍

【以上朝銀코ㅣ트】

中等籠球第二日戰績

籠協朝鮮支部主催의 中等學校籠球리ㅣ그 第二日…第二高普對京城師範戰은 四日午後五時十五分부터 京師『코ㅣ트』에서 行한바 結局五十八對十六으로 京師가 大勝하엿다

京師 58 (36—8, 22—8) 16 二高

【東京電話聯盟】 東京大學春季野球리ㅣ그第七日…明大對立敎第二回戰은 四日午後二時二十八分부터 神宮球場에서 行한바 結局六對一로 明大軍이 再勝하엿다

明大 6 立教 1

立教	000000001	1
明大	001120020	6

教育功勞者慰勞

教育情報社의主催로 昨日午後、有志四十餘名會合

부내와룡정(臥龍町)에잇는 교육정보사(教育情報社)주최의 제일회교육게 공로자위로회(第一回教育界功勞者慰勞會)는 사일오후 다섯시부터 부내부민관에서 사게유지사십여명이모인속에 성대히열리여 공로자다음열네분의략력보고(略歷報告)와밋 감사장과 기념품증정등이잇슨나음 여덜시쯤에 폐회하엿는데 당일위로를 바든교육공로자의 씨명은다음과갓다

崔奎東 金泳洙 尹致昊 高昌漢 李錫九 韓宛鎬 安鍾元 金灝植 金晟中 任永信 車美理士 嚴俊源 □東植 金溶禹 以上十四氏

執行猶豫로釋放되어 農組再建을劃策

三陟崔潤達等二名有罪로決定

【咸興】 지난이월중에 함흥법원검사국에 송치되엿든 삼척군북삼면색농민조합 (北三面色農民組合)사건 정의찬(鄭義燦)(二五)과 최윤달(崔潤達)(二九)의 두명으도 동안 함흥지방법원 예심에서심리를밧고잇든바 지난삼십일부로 꼿마치고 동일삼일두명모두 유죄도 결정되야 공판에넘기어잇다 피고들의 주소는 다음과갓다

江原道三陟郡北三面洒雲里四二○番地 農業 鄭義燦(二五)

江原道三陟郡北三面洒雲里三八二 農業 崔潤達(二九)

活動內容 피고두명은 일즉이 삼척청년동맹(三陟靑年同盟)에 가입하얏다가 그후 비합법운동으로 청맹(靑盟)이 적색농조(赤色農組)로개조되자 역시 그에가입하야 활동하든중 소화팔년구월중검거에 련좌되야 소화십년십일월칠일 함흥지방법원에서 집행유예의 판결을밧고 석방되야나온 피고두명은 본적지에온리리(洒雲里)에 돌아오자 즉시로동자를규합하야 적농(赤農)운동의 재흥을 도모하고 동지이삼명과 십일월이일이 십일일 최윤달 (崔潤達)의집에서 여러가지로협의한뒤에 북삼면적색농민조합재건위원회(北三面農民組合再建委員會)"라는 비밀결사를 조직하고 아래와가티

中央部責任 崔潤達 洒雲里責任 鄭義燦 北坪里責任 崔學鳳

부서(部署)를 결정하고 동시회득에 노력하다가 검거된것이다

開城府外强盜團 逮捕는時間問題

端緒捕捉한警察隊

【開城】 기보=지난사월 이십일오전두시경 개성부외 령남면월고리(嶺北面月古里)공례동 (宮禮洞)고명환(高命煥)의 연초상에 침입하야 현금 상원을 강탈도주한 세사람강도단을 체포코저 이래 개성경찰은 궁벽한 현장의 산간에까지 차저드러가 각방으로 수사망을 느리고 범인체포에 주력한결과 드듸여 지난삼일새벽에는 유력한 단서를 포착하얏는지 사법계 형사대는 물론 순사까지 병장대동교장단(長湍)련천(漣川)방면으로 급행하얏다는데 범인체포는 오즉시간문제라고한다

事故의汽動車 이번엔派守를 또轢殺시켜

【咸興】 사고가만흔신흥철도선로에서 이번은 우습게도 "호미끼리"번인(番人)이 륵살되엿다 오월일일오후 아홉시오십오분상통역(上通驛)을떠난괘차일량이화물차두량을 련결한 기차가오로(五老)역에서 북쪽이백ㅣ메돌이나되는지점(호미끼리)에다달엇슬때 번인(番人)김금복(金今福)(六

在庫鐵材調査

內務局에서各道에通牒

果然不足하면官營工事는中止

철재(鐵材)시세폭등으로 총독부관영토목사업을 일시중지하얏다함은 기보한바어니와 내무국(內務局)에서는 현재 철재가얼마나잇는것을 조사하야 오월일일까지 보고하라고 각도에통첩하얏는데 시일이 촉박한관계로 아직 전부수집되지 안햇슴으로 현재 철재의재고고(在庫高)를 정확이 알수가업다 그런데 현재 종독부의 관영사업으로 철재를 필요하는공사는 군사(軍事)에관한공사이외에는 전부중지하고잇는바 만일이번각도에 명령하야 조사하는 철재재고고가 부족하야 기정공사를 준성하기어려운때에는 부득이 공사를 무기연기하는수밧게 업다고한다

三歲少女를轢傷 지나가든自動車가

【會寧】 회녕읍이동(會寧邑二洞)삼백삼십륙번지 회녕의원장 조기홍(趙箕洪)씨의 셋재딸 덕인(德仁)(三)이가 지난 일일 오전십일시경에 자기집 대문밧게서 다른 아이와가티 놀고잇슬때에 함북자동차부(咸北自動車部)운전수 리수석(李首石)(三五)이 운전하는 오백오십륙호 자동차가 그아을 지나칠때 무심히 놀고잇든 덕인이가 치어서 두부에 중상을 당하야 곳 회녕도립의원에 입원치료중이나 생명이 위독하다고한다

北國鳳頭一帶에 때아닌白雪粉粉

【惠山】 갑산봉두리(甲山鳳頭里)지방 일대에는 오월이일 오후두경에 바람이 불기시작하더니 동네시경에 이르러 바람이 더욱강하여지면서 눈이나리여 삽시간에 때아닌 은세계를 일우웟나한다

第五回 全朝鮮女子卓球大會

◇時日 五月二十二日午後一時

◇場所 鍾路中央基靑運動室

◇申請 (五月十九日까지 住所、氏名、所屬을明記하야 門通一四八同會事務所로 申請할것(參加金不要))

◇主催 朝鮮女子體育奬勵會 京城府光化

◇後援 朝鮮日報社

春の健康法

健康의基本은內臟의强化

暴風이일어花園을휩쓸어버리는것과가티봄철은急히疲勞하기쉬운계절로서여러가지病이거침업시고개를들게되는季節임으로內臟이弱한사람은特別히注意하지안흐면안되고가장貴重한內臟을强하게하는오로지 增强시켜야만한다

日本拳鬪俱樂部會長 渡邊勇次郎先生談

나는밤낮을두고 多數한젊은 選手들을기르고잇는데 東京올림픽에는틀림업시 日章旗를!푸로部에는 世界選手權을반듯이獲得해야한다고激勵하고잇는대봄철에는 往往無理를하야 健康을害치는사람이만흠으로 嚴하게攝生을하도록團束을하고또내가愛用하는經驗으로貴重한動物精臟을 綜合한『救心』小粒皇漢藥을 推奬하고잇다 心臟과胃가가장貴重한拳鬪家에게는더욱조타

나의心臟은安心

漫畫界의重鎭 和田邦坊畫伯談

남들은 날더러心臟이튼튼하다! 고한다그러나 事實近年까지는無에 無理를한탓인지 非常히心臟이弱하여저서不安心이엿섯다

그랫드니親舊가이것을먹으라고주는것이『救心』이라고하는 江戶時代부터의家傳心臟藥이엿다 이것은効力잇겟지하고 朝夕一粒식먹엇드니펄조터라밤이나낫이나그림을 그려도疲勞하지를안코德分으로 只今은心臟에絶對安心이다

늙는줄모르게終日和樂

石月伯太郎談

나는 元來健康한便으로 藥한번먹어본일이업고 젊은 사람들에게지지안을 元氣를 가지고잇섯는대數年來그러케하든 無理엿든지 心臟이弱해지고 動悸、숨가붐으로 퍽걱정을하엿는대젊잔사람이强壯藥이라고하면서보내준 漢藥『救心』을 服用한後부터는몸이 健康해지고 動悸숨가붐도업새젓스며 只今은長途의汽車旅行을하여도아모러치도안을만큼튼튼하게되엿다

추이도익일만콤트튼해

小山シゲリ女史談

나는氣候가박귈내마다抵抗力이업고녀름에는녀름을타고겨울에는 추위를타서매우괴롭게지낸드니예전부터名人들이 愛用하엿다고하는精臟藥『救心』을 服用하엿든바惡氣한번안걸리고 元氣가體內에充滿하야이즘에는 德澤으로튼튼하게되엿다

『救心』藥價는 一週分二圓、二週分三圓五十錢、三週分五圓이다 全國一流藥店有名、百貨店에잇다 品切인때는直接本舖로……(振替東京七二六番)

效力잇는症狀

◇心臟病으로알는사람
◇肋膜이나肺가낫분사람
◇胃弱으로食慾이준사람
◇動悸나숨이갓분사람
◇胸弱하야熱과기침나는者
◇盜汗으로잠못자는사람
◇神經痛으로手足을알는사람
◇心臟脚氣로苦生하는사람

無代進呈 『救心』二日分

目下『救心』二日分과『心臟の手當と養生』을 一人一回限하야 葉書로申込하는者에게無代進呈한다

東京市京橋區西八丁堀二丁目七 申込은 堀救心本舖 電話京橋二〇一番

耳 人工鼓膜 難聽耳鳴 『귀걸이』無用 ... 大阪市北區 サンセイ商會

不老長壽 强精回春 更少幸藥 百補丸 京城堅志町 平和堂 一劑十円

男子性强大 中國古代秘藥 ... 東京神田 太星莊藥品部

早○立止 中國大家의秘方 ...

世界的腫症名藥 韓氏膏藥

於全國博覽會金牌受領 奉元보습 登錄商標 今

보통보습보다 三倍나 堅剛하고도 銳利한것은 써보신분이 認定하시는 事實입니다 各種쟁기에쓰는 各型이 具備합니다 有名農具店及金物店에서 求買하야주시옵

總販賣元 大光農機具製作所 京城義州通二丁目 電話本局二六四七番 振替口座京城九〇五番 北鮮配給所 元山楊村洞一三七番地

眼鏡萬年筆의 仕入은 當店에 良品廉價 商報進呈 ㉿金剛商會 仁川府京町一六七番地 振替京城二四六七〇番

俳優憧憬少女난질

전북리리읍욱정(全北裡里旭町)리명득(李命得)의 큰딸 리대경(李大慶)(一七)은 지난 삼십일 녀배우를 동경한나머지 서울로 집안사람 모르게 다려나와서방금시내모극장에잇다고하야이일시 내종로서에보호수배가왓다고한다

정지동(府內高陽町貞芝洞) 리선(李銑)의집문전에 싸어둔재떨이에 동리아이들이 불을질러 일시로 대소동을 이르켯스나 소방대의 노력으로 즉시진화하엿다는데 가옥에는 별반 피해가 업섯다한다

警火思想이普及 火災가顯著減少

四月中까지統計는前年보다減 그래도全部七十四件

사월중 경성부내의 화재도수는 여섯건 그손해가 일천사백십오원으로 작년사월의 부내화재도수와 손해정도에 비교하면 도수로 여섯건 금액으로구백삼십칠원의 감소라고한다 그리고 일월부터 사월말일까지의 화재도수는 칠십사회 손해이만구백칠십칠원으로 이것도 작년동기에 비하면 도수로십삼회 손해로 십만이백사십이원의 감소라고한다 최근이와가티 화재도수가 적어진것은 일반부민에게경화사상(警火思想)이 보급되결과로 소방서에서도 일층서원을격려하야 화재예방에 전력을다하리라고한다

小兒作戲로火災

【仁川】모군가두에불을=지난일일오후삼시경 인천부도산정(仁川府桃山町)이십일번지 리번복(李繁福)의집에서 발화하야 약한시간만에 진화하엿스나 일시는 큰소동을이르키엿다는바 원인은 주인의아들 종손(種孫)(一三)이란소년이 실패를가지고 불작난을하다가 마참내 전기와가튼 소동을일으키엿다한다

春風에乘勢하야 開城에火神騷動

하로三個所에서發火

【開城】하로에 화재삼건=지난 삼일 오후삼시반경 개성부외 령남면 룡흥리(嶺南面龍興里)일천칠백이십이번지 김덕수(金德秀)의집에서 겻방사리하는 윤득영(尹得永)방에서 그의 안해가 점심밥을 끌여먹고 풀피러나간지 얼마안되여 돌연 불이 일어나 동리 백여명 남녀가 달려온 소방수와 함께 대소동을 이르켜 진화하기에 필사적노력을 하얏스나 때마춤 근처우물에는 물이 마른데다 거세게 부는 바람은 삽시간에 초가(草家)삼간을 전소시키고 그근처 전흥원(全興源)의 집까지 련소시키려다가 동사시반경에야 겨우진화되고 말엇다 원인은 집보는그집아기 윤정임(尹貞任)(四)과김홍진(金洪珍)(五)이가 불작난을하다가 발화시킨것이라하며 손해는약 이백원가량이라는데 난지겨우 한달박게안된 그집아기는 방에서자다가 화상(火傷)을입어 머리를 듸엿다는데 방금 부내 고려의원(高麗醫院)에입원 치료중이라한다

×

가튼날 오후 다섯시경에 부내북본정(北本町)오백구십번지 리동호(李東昊)집건너방연통에서 불이일어나 집웅으로 연소되는 것을 때마춤 그엽집에서 발견하여 즉시 달려온 〃개성소방조〃의활동으로 약다섯간놀리되는 집웅만태우고 진화시켜서 별로 다대한 손해는 업다는데 발화된 원인은 그집안주인이 아궁에 풋나물을 삶노라고 불을때든 것이 맹렬한바람결에 연통박까지 불꼿이날른대문이라한다 또 이날밤여들시반경에 부내고려정

鷺青學院曙光 恩露學校서引受

馬鍾湘氏가獻身經營튼것 學父兄들도크게感謝

시내로량진(鷺梁津)로청학원(鷺青學院)은 십여년전에 로량진청년회(鷺梁津靑年會)교육부사업으로 은로학교(恩露學校)교실을 빌어가지고 만흔무산아동을 교양하여오든터인데 그간경제적으로 유지난에 빠저든일도 한두번이아니며 경영자간에 의견관계로 내용충실상유감됨이 만헛섯다 그런데삼년전 유지청년마종상(馬鍾湘)씨가 그경영을인수하야 자신이 헌신적으로노력할뿐이 아니라그부인우혜영(禹惠英)녀사와가치 가족이총출동하야 일백팔십여명의 만흔 무산아동교양에 침식을 이저버리고열중종사하야 지금은 보통학교와가튼 내용의 기초가 완성되고일반유지의 후원으로 경영방침도점차 구체화되엿섯다 마씨는본래약한몸으로 이가티노력하는동안에 몸이 약해지고 병세가심하야집으로 할수업는신병으로 경영과 교편을 놋케되여일반부형과 유지는 여간걱정이 여기지안는터인바 은로학교후원회에서 더욱그의유지를 고려한중 지난사월이십구일 동교후원회정기총회시에 이로청학원전도문제가 토의되자 당석에 렬석하얏든동교 송정각치(松井角治)교장이하 제직원은 서슴지안코 그경영과 교수를 인게하겟다고함으로 일반회원들은 그의뜻에감격하여 동교선생들은 낫에만흔아동과 싸위가며 교수에 진력을하고 다시밤시간에 학원아동교양에 옴기게되여 늦도록교수케됨으로 그의열정에 일반은감사하야 마지안는터이다 그가경영상 만흔고통도 잇섯스나아프로는 젼무젼혼원을 하게되엿다고한다

西界町에火災

이일오후 세시사십분쯤부내서계정(西界町)삼십칠호에사는 촌상좌길(村上佐吉)(四七)의 집에서 불이나서 초가삼간을 전소하엿다는데 손해는 칠원가량박게업섯다하며 발화의원인은 지나가는사람의 담배불로 발화되모양이라는데 인축에는 해가업섯다한다

少年自轉車賊

舞臺는京城 賣場은開城

【開城】현주를 경성부삼청정(京城府三淸町)이십일번지에든 김광호(金光鎬)(一七)과 팔판정(八判町)壽십이번지에든 김봉진(金奉振)(一七)이란 양소년은 지난사월삼십일 오후구시경 경성남대문통 등사만상점인 대기당(大氣堂)접곤문제에 노아둔 자전거한대(시가약삼십원)를 절취해가지고 지난오일개성까지 끌고와서 갈어먹으려다가 경찰에 피체되엿는데 방금여죄를 엄조중이라한다

七人團少年竊盜

이일오전열시쯤 룡산경찰서에서는 일곱명의소년절도단을 체포하엿다는데 그들은 주소부정의리복인(李福仁)(一五)정영배(鄭永培)(一四)외다섯명으로 모다가일정한주소업는 룽펜소년들이라는데 부내각처에 도라다니며 각종철물의돈등을 무수히 절취한것이 판명되엿고 계속하야 여죄를엄중취조중이라한다

工業專修學校 開校準備完了

百二十名生徒募集

금년에 신설된 경성공립공업전수학교(工業專修學校)에서는 본과생도 일백이십명을 모집하는중이다 이가운데서 목공과(木工科) 삼십오명 금공과(金工科)삼십오명 지공과(紙工科)삼십오명 인쇄공과(印刷工科)삼십오명식을모집하게되다한다 수업년한은 이년이며 (고등과는일년)입학자격자는 년령십이세이상의보통학교졸업자또는심상소학교졸업자라한다 입학원서는 오는십륙일까지에 경성학무과에서 접수하기로되엿다

新聞의街頭散賣

登場할京城의新名物

불원에 서울거리에도 신문장수의 종소리가 들리게되엿다 세계각선진도시에는 이미 이러한 신문판매양식이 실시되지 오래엿고 지금와서는 도시의감각을 한결가티 북돋고잇는 도시와 떠러질수업는것으로 되여잇지만 우리서울에는 여태것이런것이 업섯다 그리다가 이번에 남대문통(南大門通) 이정목 이달모(伊達某)가 이장사를 시작하려고 사일관게 당국에 출원하엿다는데 장소는 위선경성역(京城驛)본정(本町)일부 화신(和信)압등 세곳에서 시작하고 시내에서 발행되는 신문은 전부취급하게되리라고한다 이러고보니 「신문 사시요」하는 그들의종소래가 서울의 새로운 명물이 될날도 멀지안흘것이다

土幕속에賭博團

오월일일 오후여덜시삼십분쯤 룡산서에서는 다섯명의 도박단을 체포하엿다 그들은 부내청엽정(靑葉町)에 주소를 둔림창남(林昌男)(二三)김세준(金世俊)(二三)류우준(劉右俊)(二六)박범석(朴範石)(二三)리장의(李彰儀)(二九)와 봉래정(蓬萊町)사정목에사는 백남준(白南俊)(二三)으로청엽정(靑葉町)일정목 이십오번지 토막에서 도박을하다가 룡산서원에 탐지되여 체포된 것이라한다

야바위꾼取締

일간 날세가 점점따듯하여감을따라 어린아이들의 박갓작란이 시작되며 종로(鍾路)일대에는 이들어린아이를 손님으로삼는 야바위꾼사가 렬지은듯이도라다니고잇서서 소관종로서에서는 선량한 풍속을 깨뜨리며어린아이들의 교육상 자미가업다고하야 철저히 취체하리라고한다

府內의候補者 定員의倍數

道議選擧는白熱化

경기도의원선거기일은 아프로여새바게 남지안햇는데 경성부내에서는 립후보(立候補)접수 막은날이삼일 밤에 열시까지별안간에네명이 출마하야 한계열명에 달하엿는데 꼭 정원의배가 되엿스므로 격렬한경쟁이일르키게되엿다 조선사람이나 일본사람이나 모다 각기 다섯인데 립후보전부가 부회의원이다 부회의원으로립후한사람들로 파당(派黨)으로 대립되여잇는터이므로 그형세는 자못끄을게되엿다 립후자의성명은 다음과갓다

▲西東相(四七) 會社員 ▲劉承復([illegible]) 出版業 ▲韓萬熙([illegible]) 會社員 ▲洪永求([illegible]) 商業 ▲李弘鐘([illegible]) 辯護士 ▲藤村忠助([illegible]) 農業 ▲馬場部([illegible]) 會社員 ▲木下榮([illegible]) 會社員 ▲白石巖([illegible]) 運送業 ▲波多江千代藏([illegible]) 郵便所長

八大工場의進出과 對中貿易策講究

仁川商工會議所에서

【仁川】관광, 공업, 무역의 삼박자를마춘 인천으로서 그일홈을날리고잇는 작금의 인천은금년초부터 계속적으로 인천으로결정된공장은 비료(肥料) 약품(藥品) 소다(曹達) 인견(人絹)등 실로 팔대공장에 달하고잇다함은 수시보도한바와 갓거니와 이와하가지 인천상공회의소에서는 대만(對滿) 무역발전을도모코자 각방으로 연구중이든바 금월중에는 특히인천각공장대지무역에 대한시설의 필요등을연구케한후 각공장의 연구조건을제출케하야 이륙역원회에 회부하야 구체적으로 활동할계획이라한다

唐人里에「뽀트」設備

경서(京西)당인리(唐人里)는한강물이 갈물아흐르고 잇는근교에잇서 풍치조흔동리로 이번에 이곳에 금강유선구락부(金剛遊船俱樂部)가새로 생기여서 지난일일부터 뽀-트노리가 시작되엿다 마포(麻浦)전차종점에서 뚝을끼고 도보로 이십분남짓, 경성역이나 서소문역에서 당인리행(唐人里行)기차를 타면 이십분에 갈수잇는 안혹한 산책지로 시간마다 차가잇스며 리뽀-트노리는 단연 「경신명물」이되엿다고한다

初夏를타고온 警戒할傳染病

仁川에서一日三名發生

【仁川】지난삼일 인천항에는일시에전염병환자 삼명을 발견하고가방역으로소독또는 방역에분망중이다 발생환자는 인천부금곡정(仁川府金谷町)오십사번지 박봉이(朴鳳姬)(二)와 그이웃리경자(李慶子)(一)는디부데리아」 부내항정(港町)칠정목 삼번지유기선(劉基先)방김재춘(金在春)(二)은 발진디부스로 판명되얏슴으로방금덕생원(德生院)에서 가료중에잇다는바 일반가정에서도 첫여름에성행하는 전염병에 만흔주의를하기바란다한다

地金奪取强盜嚴査中

【仁川】지난삼일오전일시경부천군 영종면운서리(富川郡永宗面雲西里)엄삼용(嚴三用)(五)의집에 장한열병이 문을열라한후 발것도록 점등(點燈)하고잇는것을질책하야 불을끄게한후 올는단도면손에 약사오촌가량되는 단도를 편손에 쥐고협박하고 현금삼원과 지금(地金)일백오십여원가격의것을 탈취도주하엿다 그러나 피해자역시 전기지금을 팡부등에게 산것인 관게로 이를 고발조차못게하야 사건당시에는 허위고발의혐의가 농후하엿스나 사건의진상이탄로되야 방금범인을연안일대에 대전(代田)사법주임과 강전(岡田)형사부장이 출장경계중이나 범인의종적은 아직오리무중에잇다

〃〃〃〃헛물켠新郎!

婚日에新行을拒絶

【楊州】결혼식날자까지 바다노코 결혼식날 신랑집에서 례식준비를 다하야 택시-를 타고 신부의 집으로 초례를 치르러 갓다가 신부집으로부터 거절을 당하야 도라간일이 양주(楊州)에서 생겻다

양주군 로해면 창동리(楊州郡蘆海面倉洞里) 김룡덕(金龍德)은 그고을 시둔면신표리(柴芚面新表里) 최윤영(崔潤榮)의 삼녀와 약혼하엿던바 신랑 김룡덕은 이미 처가잇섯스나 작년에 리혼을하엿다하므로 승락햇든것이 이십일전에 그의처 전유순(全有順)이가 신부의 집에 와서 신랑될 사람이 나의 남편이니 결혼못한다는 말에 신부집에서도 실색을하야 초례ㅅ날 신랑온것을 거절하고도로돌려보내다한다

一月以來로 二百五十四件

東大門署管內建築

경성부내의 건축경기를 엿보기위하야 국부적이나 동대문서관내의 건축원(建築願)을 살펴보면 금년에들어 이서에제출된건축원은 일월에 십륙건 이월사십삼건 삼월백사건 사월구십일건으로 별서한게이백오십사건이로 이것을 작년동기에비하면열두건의 감소이다 그러나 건축에 적당한처소의 감소와루기열로 오를대로 다오른지가고(地價)와 작년동기에 비하야이할이상오른건축재료에도 불구하고 그다지감소되지안헛나는것은 일반으로 경기가 작년보다 진전은 되엿슬지언정 쇠퇴되지안흠을 말하는것으로 볼수잇다 그리고 이서의 작년일년중건수는 칠백칠십건이란 다수에달하는데 금년도도그와대차업슬것으로예측된다고한다

近親간다든乃妻 都會로出奔?

【仁川】농촌의 여자는항상맹목적으로 도회를동경하야 것잡지못할다락의길을 밟게되는사실이 왕왕잇다 강화군하도면 동막리(江華郡下道面東幕里)함수근(咸壽根)(二)의처 고립부(高立粉)(二)은 지난사월이십사일 그면여차리(如此里)에잇는 친정에다니러간다고나간이후 이래도라오지아니함으로 남편함씨는 처가에 안해를차젓스나 근친간다는 안해는 어데로인지 종적이 업서젓슬뿐 아니라 친정에도 오지아니하고 전하는바에의하면 그는항상도회를 동경하야 인천방면으로도 행하는 범선으로 떠다하야 그는마참내 혹자의 유혹당한것이나 아닌가하야 인천서에 수색원을제출하얏다한다

滿洲國武官視察團

만주국무관(滿洲國武官)일본견학단 대표 장요정(張耀廷)씨이하 삼십명은 일본내지의 견학을 마치고 오일오후네시이십삼분에 제일진칠월차로 경성에도착하야 일박한후 륙일 오후일곱시사십오분경성발 제오렬차로 귀국할 예정이라한다

木友組合에서 設計部를公開

【仁川】작추에 창립한 인천목우(木友)조합은 창립이래에 가구(家具)부에대한 통제를 엇고 자가방으로 알선중이든바 금년은 인천이록히 시가지 계획령에준한 북구역을 확장하지 일대곤란을 당하고 잇는것은 일반건축업자이라 심지어 소규모의주택의 건축또는 개축에도수속이 곤란하야 건축에 지장을 일으키고잇다 그러나 이수속에 잇서서 가장문제되는것은 설계도(設計圖)로서 이도면은 도시계획령에준하여야하는것이니만큼 일반대서업지도 용이히 작성키 어려움으로 이도면을작성하는데 가장큰곤란을 겪거서 인천목우조합에서는 건축설계부를 따로히설지하고 그사무소를 인천체육회회층에두어 일반 건축업자에만흔편익을주기로하엿다

脚戲와擲柶 陵谷서大會

本報支局後援

신록이 차츰 지터지라는 오는오월오일을 기하야 룽곡(陵谷)청년회에서는 본보 룽곡지국후원아래 척사(擲柶)와 각희(脚戲)대회를 개최한다는바 상세는 다음과갓다

一、時日 昭和十二年 五月五日 六日 七日 八日(四日間)

二、場所 陵谷家畜市場內

三、賞品

◇擲柶 一等 黃牛一頭 又白米一叺 ▲二等 自轉車一臺 ▲三等 深耕犂一臺 ▲四等 時計一個 ▲五等 洋錘一個

◇脚戲 ▲一等 黃牛一頭 ▲二等 廣木一疋 ▲三等 掛鐘一個 ▲四等 座鐘一個 ▲五等 洋傘一個

大學選手를제치고 李容鎭君一着

東京로-드·레-스

東京陸上競技協會에서는 지난달二十九日午後一時부터 外苑日本靑年館前 出發點着點으로 松郵便局前往復約十五粁의「로-드·레-스」를行한바 이에出場한 大學高專及 中等校選手二十五名中에서 朝鮮出身의 李容鎭(帝京商)君이 斷然一着하야 萬丈의氣焰을 吐하엿다

【로-드·레-스】(約十五粁)

1、李容鎭(帝京商)五〇分八秒 2、大澤龍雄(中大)五〇分四一秒 3、田島定雄(簡易保險局)五一分三八秒 4、井上權一(中大)五二分三二秒 5、永野順一(日大)五二分三〇秒

冬季大會招致 稻田男伯林에

日本스키聯盟會長稻田男爵은 四月卅日朝에 獨逸「함부르그」에到着하야 同夜에伯林에 到着하얏스나 一日과二日은 當地는 休日임으로 三日부터獨逸體協長「폰·찬멜·운트·오스텐」氏, 伯林올림픽組織委員會 會長「레발트」博士, 第四回冬季올림픽大會會長「릿타·폰·할트」氏, 獨逸올림픽委員「칼-·뎀-」博士等과 會見하고 一九四〇年冬季올림픽札幌開催問題에對하야 運動을開始할터이라한다

女子平泳世界新記錄

【로-마-一日發同盟】丁抹의女子水泳界의 明星「인게·쎄-렌센」孃은 一日當地競技會에서 五百米平泳에 八分一秒九의 世界新記錄을 樹立한바 이新記錄은 一九三三年前畑秀子가 神宮풀에서 作成한 八分三秒八의 世界記錄을 四年만에 更新하엿다

女子背泳新記錄

「트시-·홈스」라는 今年十七歲의 米國新進女子背泳選手는지난四月四日「뉴-자-시-」州에잇는 YMCA풀에서(二十碼)背泳百米를 一分十八秒九로泳破하야「홀자-레트」夫人의 記錄을 三秒一厘縮하는 世界新記錄을 作成하야 東京大會의 優勝候補로서 有望視되여잇다

메도스健在=南加大對프레스노州立大學의 定期陸上競技戰은 四月三日「프레스노」에서 行한바 南加大軍이 九十對四十一로 優勝하엿다 이對抗戰에서 올림픽棒高跳의覇者「얼-·메도스」君은 伯林大會優勝記錄과가튼 四米三五를 跳越하엿다 그리고「스프린터-」의「아드리안·터-리-」君은 百碼에 世界記錄九秒四의「타이·레코-드」를 뛰엿스나 때마춤 追風이잇서서 公認되지안햇다

英國蹴球日本遠征?

倫敦「미드위-크」蹴球리-그의 覇者「아이린튼·코린샌스」俱樂部 (아마튜어)는 今冬十一月에倫敦을 出發하야 極東과濠洲, 南阿蘭에長期遠征을떠날터인데 訪問地는 孟買,「쎄이론」「싱가폴」「보르네오」「고롱보」, 香港, 上海는 이미交涉이終了되엿스며 濠洲方面에는 明年七月에遠征할豫定이다 그리고上海到着은 同年二月頃이될터인데 이前後에比律賓과日本을訪問할 希望을가지고잇는바 蹴球의發祥地에서의 蹴球俱樂部가來征하는것은 斯界에 多大한 期待를맛고잇다

아라메다野球團來征

京日主催의 아라메다 野球團

今日의運動

▲庭球=京城實業庭球리-그第四日 午後四時五十分 殖銀對府廳(殖銀코-트)鐵道對商銀(朝銀코-트)

▲軟式野球=京城軟式野球大會第五日 準準決勝戰 巨人軍對蓄銀行 午後四時半 獎忠壇球場

德壽宮美術館 日本畫交替

덕수궁(德壽宮)미술관 일본화진렬을 오월일일부터 일개월간또새로운것으로 박구어 전람케되엿다 이번새로진렬한것은 동경(東京)경도(京都)의대가들의걸작품 열점으로 작자와 제는다음과갓다 (사진은 서上의것)

一、川端玉章筆 玩弄品行商圖

一、廣島晃甫筆 白梅

一、蓮池雅谷筆 衆議

一、西山翠嶂筆 竹生島

一、森守明筆 고개의秋

一、飛田周山筆 曉山의雲

一、福田惠一筆 楠公

一、鏑木淸方筆 明治、大正、昭和時代

一、山本紅雲筆 赤陽

一、[illegible]松翠筆 亭의澤

第七回 中等校俱樂部 籠球聯盟戰

日時 五月六日부터同十五日까지 (每日午後四時)

場所 鍾路中央基督敎靑年會後庭코-트

參加팀 俱樂部=延專、普專、高麗、OB 中等校=A級…中東、養正、徽文、培材、普成、B級…大東、徽新、中央、協成、普成、漢城商業

主催 朝鮮籠球協會 後援 朝鮮日報社

【觀覽料十錢均一】

光榮の純國產 大黑葡萄酒

맛잇는한잔 元氣一新 榮養價豊富하고쑥쑥 健康을도두는 大黑와인을

特賣

方法 大黑葡萄酒一升壜詰包紙렛테르一枚(大壜은二枚)를一口로하야裏面에住所氏名及新聞을明記하야보내시오抽籤하야景品을贈呈하겟다

景品 (壹組分)
一等 十八金賣小糊帶留 壹本
二等 額面貳拾圓割引債劵 貳本
三等 八日卷置時計 五本
四等 萬古高級萬年筆 拾本
五等 萬古二色ペンシル 貳拾本
等外 メンソレータム拾錢罐 (正規に應じ全部)

○抽籤方法 一口毎に抽籤券一枚進呈、貳千口一組當選番號各組共通
○締切期日 六月末日
○當籤發表 八月二日
○送り先 東京市淀橋區下落合 大黑葡萄酒株式會社サービス係

以上

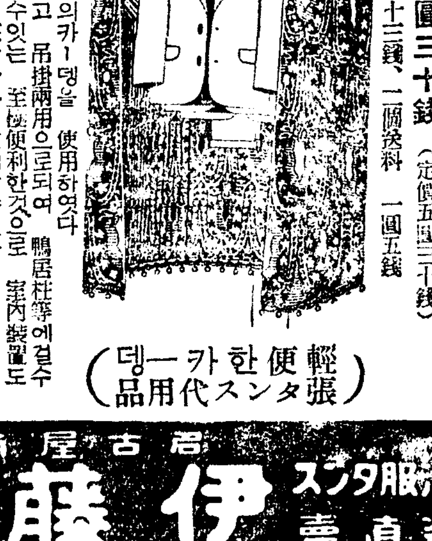

自動開閉洋服覆器と新柱掛洋服覆器

自動開閉吊掛兩用 自動開閉洋服覆器 (服掛三個付)
大特價一個 四圓三十錢 (定價五圓三十錢)
一個小包送料 九十二錢、二個送料 一圓五錢
寸法 橫 縱 一尺一寸 二尺八寸 一尺三寸
本品은 스마-트한꼿문의카-텡을 使用하여다 從來品의不便을 一掃하고 吊掛兩用으로되여잇고 中央으로 吊下할수잇는 至極便利한것으로 鴨居柱等에걸수잇고 洋服즈봉넥타이等 三着分은 收納할수잇다 室內裝置도되다
(輕便한카-텡 張スタンド代用品)

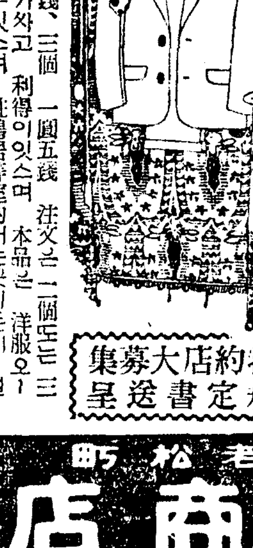

新柱掛洋服覆器 (服掛一個付)
大特價一個 二圓六十錢 (定價三圓三十錢)
小包送料 一個六十七錢、三個 一圓五錢
注文은二個또는三個를 하는것이 送料가싸고 利得이잇스며 本品은 洋服오-바-等一着分을 收納할수잇스며 柱鴨居等室內어느곳이든지 걸수잇고 꼿문의홀는 고흔카-텡이使用되여잇스며 輕便한布ンス代用하는便利한것이다
寸法 縱 橫 一尺一寸 二尺七寸 八寸
特約店大募集 規定書送呈

名古屋市中區老松町
各種洋服タンス製造直賣
伊藤利商店
振替名古屋一〇三七七番 電中三九六番

四日ヨリ七日マデ 階下席十錢均一 四日間公開
ハヤフサヒデト·琴糸路 主演 地獄の爭鬪
K·O·R超特作劇日本版 バート·ホ-イラ- 主演 旅鴉子供連れ
杉山昌三九·佐久間妙子 主演 やくざ祭
每日晝夜三回興行 第一回 第二回 第三回
永樂町

中央館 本三〇一四
五月二日부터(晝夜二回) 劇團靑春座 全員熱演
▲待望의傑作繼續上演▼
李雲芳作 悲劇「放浪者」三幕
사랑을爲하야 家庭과事業을 모두버리고 永遠한放浪의길을밟게된 本篇主人公의生涯는 詩냐? 그러나 放浪은人生의詩다! 이러한放浪者는 墮落者냐? 勿失好機하시고 指目鑑賞하시라
鄭山作 喜劇 曹操와劉玄德 一幕二場
次週特別豫告 林仙圭作 悲劇 내가사랑하는사람들 二幕七場
南宮春案 喜劇 二等寢臺車 六景
東洋劇場

結核熱に

エルボン

增血作用잇는解熱劑

結核者治療上大福音

エルボン의 白血球增加作用이 顯著함은 永年周知의事實이다 그런데 今回鈴木博士、加藤學士의 研究에 依하야 더욱이 本劑는 赤血球及色素增加作用이 顯著한것까지도 確認하게되엿다

熱原에作用하고確實히根本的으로解熱식히며 同時에發熱이되지안케하며食慾이줄지안코 副作用이 더욱對症的解熱劑에서要望하는貧血을이르키지안코 도리혀增血作用을가진エルボン은 또한 結核熱의理想的解熱劑이다 本劑는 또感冒、腸窒扶斯 其他傳染病疾患의發熱에도最適하다(錠劑·粉末)

文獻은 大阪市東區瓦町二和ビル瑞西バ-ゼル化學工業會社日本學術部에서 郵呈

日本總代理店發賣元 株式會社 武田長兵衛商店
特約店 東京市 小西新·鳥居·三共

12—13

効力本位 男性ホルモン劑 アンドロスチン

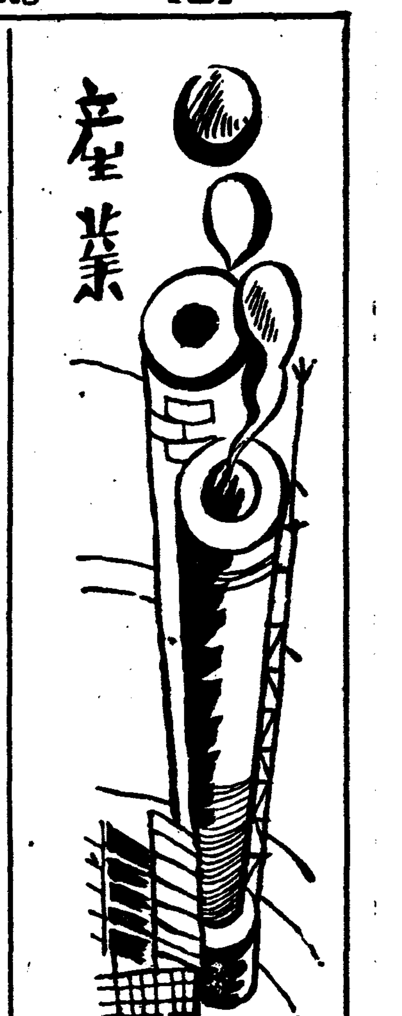

諸肥料爆發·農民苦惱!

青魚大凶漁로 鰮粕五圓台突破

比三年前三倍의高價

北海道、樺太青魚漁業全然不振에依하야 奔騰하고잇든 朝鮮産鰮粕은 朝來入電에依하면 다시 噴出하야 五圓台를 突破하야 六月積五圓一五―二〇錢으로 上進하얏다 兩三年前의 價格에 比較하면 實로三倍의高價이다 그原因은 旣報와如히 北海道方面의青魚의 徹底的不漁로 四月末現在 昨年의 四十二萬石의 水揚에對하야 今年은十七萬石에 不過하고 前前年의 五分一의收獲이기때문이다

一方 魚油市勢도 堅調를持續하야 本四日 決定의 五月分不定看入札은 三菱商事에 落札하얏는바 三圓九十五錢으로 魚油市勢도 統制開始前後의 五倍以上의高價를持續하고잇서 今年東海岸의 鰮景氣는 아마最高潮에 達하리라고보인다

硫安昂騰一途 三圓八十錢示現

肥料統制에非難頗高

公定價를 無視하는 硫安高는 繼續하야 持續되어 四日入電에 依하면 關東에 三圓九十錢 市勢를 現出하야 公定價를 五十錢가량上廻하고 豫想되게되엇다 朝鮮은 日本內地에 比하야 자못 穩健한 商勢를 持續하고잇스나 日本內地高價에 影響되어 三圓七五―八〇錢으로 昂進하고 硫安供給이 不足한一面 好順氣에 依한 買氣熾烈로 實需買의 出現을따라 一層 高價를 未免할情勢에잇서 重要肥料統制에 對한期待는 全然 水泡로도라가고잇서 實需期에 當到한 農民의困境은 말할수업서 非難이 頗高하다

理由는

一、公定價格決定의 時期가遲延되여春肥의 配給이大部分着手또는 完了되엿든터에 公定價가 市勢보다 低價로決定되엿기때문에 製造會社에서는 高價品을 가진肥料商의 處地를考慮하야 公定價에依한 新規의配給은 極度로 保留하여結局 市中에品薄을보게되엿다

一、따라서 農家의 實需期에迫到하면서 市勢가昂騰하게된것인데 朝鮮의市勢는 日本內地에追隨하여 昂騰하엿고 또 朝鮮窒素서도 肥料商에게이미 賣渡한 高價品을 損害업시消化시키기 爲하야 配給에 消極的態度를 取하고잇는것이 事實로되엇다

이와가티하여 公定價의決定이 遲延된結果는 市價를 引上케하야 中間商人을 利하게할뿐이고 農家에게는 莫大한損을 보게하고잇다 이런結果를 이르키게한데對한責任上 政府當局으로서는 製造業者側에對하야 急速히 어떤 政治的解決을하야 配給의圓滑과 價格의引下를 圖謀치안흐면 안되리라는 物論이놉다 또一般物價가 暴騰하엿다고는하나 昭和六年은 三圓以下 昨年은 三圓四十錢以下의 市勢로도 硫安

昂騰原因一班

硫安肥料는 公定價格決定前에 三圓六十錢이든것이 그後公定價格三圓四十錢이란 發表가잇슨後漸騰의 形勢를보이어 昨今農家의實需期를 當하야三圓七八十錢이라는 高價를示現하고 다시昂騰할 情勢에잇다는것은 肥料統制法이 全然無視된 農家壓迫의現象으로 物論은漸次로 世人의注目을끌고잇는데 이와가티 公定價決定後에 市勢의昂騰을 본

鎭南浦漁獲高 比前倍額의大增

漁期早速等이主原因

【鎭南浦】鎭南浦漁業組合의 本年度四月末現在 漁獲高는 三萬一千六百六十三圓三十五錢으로昨年同期一萬六千百七十七圓八十六錢에 比하야 一萬五千四百八十五圓四十九錢이란 倍額이 增加되엇다는바 其原因은 今年은氣候가 溫和한 關係로 例年보다出漁期가 일르다는것과 漁船其他機良等의 設備가 完全케되엿데잇다고한다

鰮油肥製造資金 三割增程度?

【淸津】去二十三日 咸北鰮油肥水産組合에서는 業務委員會를開催하고 新年度에施行할資出製造資金의最高額決定에對한 協議를하엿다는바 이는組合員인 一般業者에 至大한影響을 가진기때문에 그內容이 크게注目되고잇다 當日決定은보지못하얏스나 昨

藥草約六割은 各地方으로出荷

府內의消費量은約四割에不過

京城府藥草取扱狀況

朝鮮副業協會에서 昨年中 京城府內의 各藥草取扱業者가 取扱한 藥草의 主要한것에對하야 調査한바에依하면 다음과가튼바 此等取扱數量中 約六割은 地方에出荷되고 京城府內의 消費量은 四割가량이다 그런데 여기記載하는것은 比較的需要가 만흔것에對하야 調査한것이고 數量이 적은것은 이外에도 多數잇스나 省略하얏다

	千斤		千斤		千斤
蘇葉	八	桔梗	三〇	獨活	一〇
柴胡	三	前胡	五	荊芥	一〇
乾薑	三	厚朴	三	白芷	一〇
木香	四	黃蓮	四	何首烏	一〇
黃柏	三	枸杞子	一〇	車前子	一〇
五味子	三	半夏	三	伏苓	四〇
當歸	一〇〇	川芎	一〇〇	白芍藥	一〇〇
地黃	四〇	澤瀉	一〇	山藥	一五
山茱萸	一五	牧丹皮	一〇	黃芪	一五
香附子	一〇〇	羌活	一五	防風	一〇
蒼朮	一〇〇	白朮	一〇〇	麥門冬	一五
山查	一〇	蓮翹	一〇	葛根	一〇
小茴香	一〇	升麻	一〇	天門冬	七
香薷	五	杏仁	一〇	桃仁	九
紅花	六	人蔘	一〇		

또 京城府內의 移出入狀況을보면 다음과갓다

▲移出(單位千斤)

半夏	三	香附子	一〇	車前子	三
當歸	一〇〇	蒼朮	一〇	白朮	一〇
桔梗	一〇	五倍子	一〇	黃柏	一〇
伏苓	三	杏仁	三	桃仁	五
葛龍膽	三	木香	一		

▲移入(單位千斤)

川芎	三	黃蓮	二	陳皮	三
梔子	三	山藥	一〇	防風	五
乾薑	一〇	赤芍藥	二	牧丹皮	三

그리고 京城府의 對中國輸出入狀況을보면 다음과가튼데 中國으로부터 輸入된것中 六割가량은 京城府外地方에 搬出되는 모양이다

▲輸入(單位千斤)

山查	五	麥門冬	五	杏仁	二
蒲黃	六	厚朴	二	遠志	一〇
山茱萸	一〇	枸杞子	三	黃蓮	一
澤瀉	一〇	橘紅	一〇	牛膝	一〇
玄參	五	丹參	五	烏梅	一〇
吳茱萸	一〇	陳皮	五	紅花	二
桃仁	二				

▲輸出(單位千圓)

蔘	六〇〇	黃芪	一〇〇	細辛	四〇
五味子	四〇	升麻	一四		

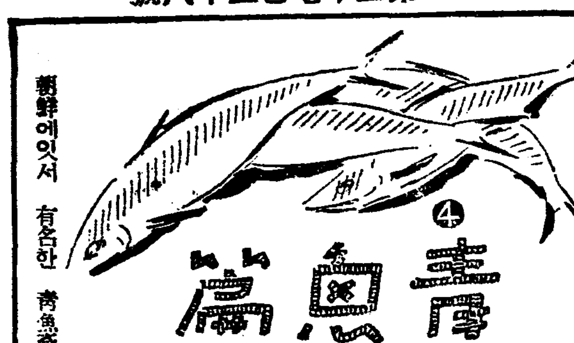

濫獲을防止코 蕃殖保護에注力

永遠한漁利를圖할일

元山特派員 下龍甲

朝鮮에잇서 有名한 青魚産卵場에는 비롯없는 新漁場의配列과 鐵條網이 林立하듯 定置網이 二重三重의 捕獲陣을 치고잇서서 産卵場에 들어온 青魚는 옴작달삭못하고 捕獲된다。더욱 人智의 發達은 漁具漁法의 改良을 促하야 捕獲率을 高度化시켯다。비록一尾의 産卵數가 四、五萬粒以上에 達하는 蕃殖能力을가진 青魚라하들 그能力以上으로捕獲陣이 强化되여가니 青魚의 魚數가 漸次 減少될것은 疑心할 餘地가 업다하겟다。그럼으로 漁業者들은 眼前의 利益만 생각지말고 積極的으로 青魚의 蕃殖을 꾀하는同時에 永遠한漁利를 거두기에 努力해야될것이다。即 적은 利益을 犧牲하고 보다큰 利益의 永續을 꾀해야되겟다。이러한 생각미테서 記者는 水産試驗場의 調査研究를 十臺로 青魚의 蕃殖保護案을 써보기로한다。

一般으로 魚類의 蕃殖保護方策으로서는

一、勦滅的漁獲能力을 가지고 漁場을 荒廢할 憂慮가잇는漁具漁法의制限
二、蕃殖期가되여 蕃殖場에回游하는 親魚의 保護
三、産卵場及 稚魚成育場의 保護
四、卵及 稚魚의 保護
五、漁期나 漁場이 蕃殖期에 蕃殖場에서 行하야 直接으로 蕃殖을 阻害하는 境遇에는 特히 人工受精放流等의 積極的方法이잇다。要컨대 比較的經濟價値가 적고 容易히多數를 採捕할수잇는時代 即 多數한 卵 及幼稚의 漁獲을制限 乃至 停止하며 蕃殖場 又는 幼稚時期의 成育場을 保護하는것이 眼目이라하겟다。

青魚도 以上의 見地에서 蕃殖保護策을 세우지안흐면 안될것이며 그와 同時에 青魚減少의 原因을 究明해볼 必要가잇다。그減少原因을 들면

一、濫獲=漁獲能力의增加 即 漁網統數의增加、漁網의沖出間數의增加에伴하야 漁具、漁船은 改良되어가고 漁夫는 熟練하야 過大漁獲을하야 自然 産卵前 青魚의 漁獲이 增加되어 親魚의 體型小로 放卵數가 減少되고 青魚卵의採取는 稚魚發生數를 減少케한다。그럼으로 多年間漁場으로 有名하든 漁村이 衰退하여지는것도 濫獲에 基因한다하겟다。

二、海洋變化=漁場荒廢는人爲的原因에만 잇는것이 아니라 寒暖兩流의 變化에도 잇다고한다。

三、發生良否=親青魚의 厚薄은 漁獲高의 高低를 決定하고 親魚群의 厚薄은 그數年前의 青魚發生의 良否에 依하야 定해진다고 한다。即 그發生의 多少는 그해産卵數量에 依하야 制限된다。그리고 好漁、不漁는 産卵、孵化、發生等에 依하야 어느程度까지 決定된다고한다

四、工業의影響=漁場沿岸에 工業이 勃興함과 同時에 그工場에서 排出하는 毒素의漁場流入은 海藻와 水質에 惡影響을 주어 青魚來游를 阻碍한다고한다

以上의 一般的蕃殖保護策과 青魚減少의原因에 비추어 漁獲物로서의 經濟價値가 적고 또 容易히多量으로 採捕할수잇서서 濫獲의弊가잇는 稚魚와 産出卵의採捕의制限 乃至 禁止가 必要하게되엇다

이에 現在 可能하다고볼 蕃殖及保護策으로 다음두가지를 들수잇다

一、青魚卵採捕禁止=海中의 海藻 岩礁 其他에産着한 卵의採取禁止는勿論 沿岸定置漁網에 産着한 卵의採取도 禁止해야되겟다 지금 元山漁組에서는 管內各組合員에게 漁網에 부튼青魚卵을때어 海中에 投擲하기로하얏다 그러나 青魚卵을 黑泥속에 投擲하야 所期의目的을 達하겟는가는甚히疑心되는바다 그러므로 가장 合理的인蕃殖方法으로는 漁業組合에서 沿岸青魚定置網業者로부터卵을 購入하야 適當한 場所에다 放卵하는것이 조켓고 一便市場에서 卵(青魚卵)賣買를絶對禁止케할것이다。

二、稚魚의保護=青魚의體長九寸以下의 稚魚는 大槪五六七의 三個月間 內灣 又는 沿岸의 淺所에서 生活하고잇게되는터인즉 이期間內에 青魚漁場附近의 地曳網의 休漁를 하도록 함이조켓다。要컨대 以上 두가지가 青魚蕃殖上 人爲的으로 取할수잇는 가장 容易하고 簡便한 方法일것이다 年年히 凶漁의 途程을것든 元山灣內業者들은 이點에着眼할 必要가잇슬것이다。(了)

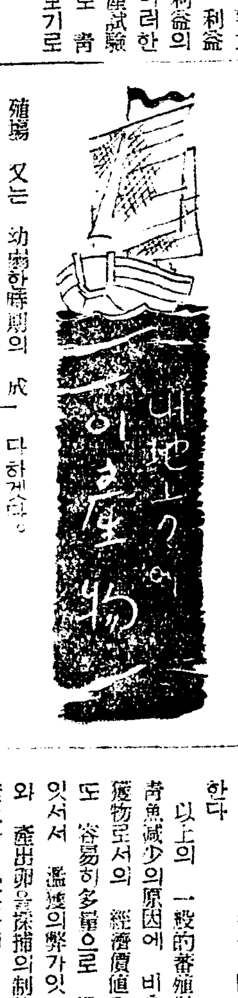

魚市場統制機關 全朝鮮的으로擴大

漁組中央會設置計畫

京城漁市場에서는 그 組織을 고치어 京畿道漁業組合을 結成코저 準備를 進行中인데 總督府殖産局에서는 同機構로하야금 더욱 擴大하야 將來 漁業組合中央會를 設立케할 意向을 가지고잇다 現在 機構로는 小規模이므로 水産市場의 急變한 膨脹에 善處키 爲하야서는 全朝鮮的으로 大規模의 統制機關이 必要하리라한다

咸南道緬羊計畫

九百頭購入豫定

【咸興】咸南道今年度緬羊購入頭數는 九百頭로 그中 五百頭는 六月에濠洲로부터 나머지四百頭는八月頃 咸北東浦牧場으로부터 購入할豫定이라고한다

南朝鮮種羊場 濟州島有望視

【光州】今般에 總督府에서는種羊場을 平安南道內에 設置하기로되엇는바 南朝鮮에잇서서는過般濠洲産緬羊十數頭를 輸入試育中인 濟州島에서 今後로도 百數頭를 大量輸入養育할터이므로 南方의 種羊場設置場所候補地는 濟州島가 最適當地라 한다

光陽郡春蠶掃立高

【光陽】全南光陽郡 農會에서는 農家의副業으로 가장重要한 地位를占하는 蠶業을徹底히 指導奬勵하야 年産四萬圓에 達하는바 今年度 春蠶掃立枚數는 一千四百枚豫想이며 養蠶發展의 唯一한基礎인 桑苗도十二萬株를 郡內에 補植케할 豫定이라고한다

京畿農試移轉 素砂로決定

用地買收等準備進捗

일즉이 移轉說을傳하든 京畿道農事試驗場과 同道原蠶種製造所에서는 歷史가깁흔 龍頭町(京城府新編入區)을떠나 京仁線素砂附近 同試驗場附近으로 移轉하기로 決定하고 目下用地를買收中인데 設定面積이 五十町步라하며 移轉期는 明年春期가되리라한다

그러고 同道原蠶種 製造所에서는 同試驗場 設定地附近에用地를이미 買收하고 目下桑苗其他諸準備를着着進行中인데 그移轉期는同農試보다압서되리라고한다

北紙「막네」鑛開發

北鮮製紙에서는 咸南端川郡下의 막네사이트鑛의 開發準備中인데 近間鑛業部를 設하야 大大的으로 開發키로되엿다

右막네사이트는 木材浴解劑로서 使用됨으로 目下北鮮製紙及王子系各社에서는 其需要數量의 調査를 進行코잇다한다

의 製造가 進行되든 點으로보아 現在三圓七八十錢이란市勢는 諸局中間商人擁護에不過한 不當한 市勢로 看做되고잇다

鏡城共勵水組創立

【鏡城】鏡城郡鏡城面 高陽洞一帶는 六十町步나되는 在來水田이잇섯스나 灌漑排水設備 不完全으로 以上의收穫을 엇지못함은 勿論年年災害의 被害를입게되어 그敢害를 免하고자하든바 去二十二日午後二時 鏡城面 會議室에서 地主六十餘名의 代表者 十人이 集合하야 鏡北共勵水利組合創立委員會를열고 創立에關한 具體案을 協議하고 解散하얏는바 벌서測技術員의 實地測量도 完了되어 數十日內로 正式認可가되리라는바 創立委員은 아래와갓다

▲委員長 元鳳淳 ▲委員 崔應彩 朴昌日 安寶玉 金化成 元貞鏊 許寶永 金大俠 崔元喆 金泰薰

光陽海苔大豊作

販賣額廿三萬圓突破?

例年에보지못하든盛況

【光陽】光陽의 名産인 海苔는 未曾有의 大豊作으로 郡內各組合員의 今年四月中旬까지의 總販賣高가 二十二萬二千圓에 達하엿는바 앞으로三回의 販賣가 남어잇슴으로 二十三萬圓突破는 無難하다고 豫想하는데 이것을 總括하면 組合員每戶當平均百餘圓의 販賣收入으로 例年에보기드문 狀態라고한다

穀産이水飴에注力

平壤에工場을둔 日本穀産會社는 三菱資本에支配되는同時에 積極的으로 業務擴張計畫을樹立한모양인데 同社가 玉蜀黍를原料로서製造하는 水飴는 最近競爭品인 北海道品이玉蜀黍以外의 農産物을原料로하는 關係로 漸次 燃料國策에順應한 無水酒精製造로 轉換코저함으로 同社는이無競爭한境地에서 離脫하는同時에 原料玉蜀黍의朝鮮內自給自足을 目標로 積極的으로 水飴製造에注力코저 目下準備中이라한다

西朝鮮세멘트生産

總生産額의六割强

【平壤】今年中全朝鮮內에서 收容되는 세멘트는 大槪八十萬噸程度인데 小野田의 西工場에서 九十萬噸 朝鮮세멘트工場에서六月以後 二十七萬噸 淺野工場이 九月以後六萬噸 合計百二十三萬噸을 生産하게되며 日本內地의 移入、移出을 考慮한다면 若干의操短을必要로하게되엇다 그런데 前記한百二十三萬餘噸生産中 西朝鮮地方은 朝鮮小野田의 三十二萬噸、淺野의六萬噸、朝鮮세멘트의 三十七萬噸 合計七十六萬噸을 生産하고잇서 全朝鮮總生産高의 六割强을 平安南道와 黃海道에서生産하고잇다 이때문에 西朝鮮地方을 中心으로 三세멘트工場의 競爭이 激烈하다고한다

◆産◆業◆短◆信◆

▲順川 한때는 平安南北道消費者組合을 總網羅하는듯한 氣運을보이며 大發展하든 平安協同組合이 解散된後로 順川에잇서서는順川協同組合이 前營業所의 事務를 繼承케되여 順川地方의 消費者를爲하야 꾸준한努力을 持續하고잇는데 지난四月二十六日 第五回定期總會를 開催하얏다는바 現在組合員은 五百二名이라고하며 一般은 이組合의 압날의 큰囑望을 갖고잇다고한다

▲牙山 忠南牙山金組의 十一年度 貸付額과 預金額을보면 組合員三千二百名 貸付額이 四十一萬六千五百八十八圓七十一錢에 達하며 組合員들의 預金額은 十二萬一千八十一圓八十七錢이다

▲鐵原 鐵原의 於雲 中央兩水利組合에서는 從來 同一한 權限속에서 事業만을 別個로經營하야오든바 今般 同地方有志의 活動으로 於雲水組는 今年度부터 分立經營케되여 事務所를 新日中 月井里事務所로 옴기게되엿다한다

▲吉州 吉州郡英北面 ?泉里에잇는 北鮮製紙化學工業株式會社吉州工場에서는 昭和十年九月頃 着工以來 工事進行中이든바 今般竣工되어 지난五月二日에同工場構內에서 官民數百名의參席으로 竣工落成祝賀式이잇섯다

▲大邱 大邱에本店을둔 鮮滿産業株式會社가 資本金八十萬圓으로 創立되어 事業熱이 滿한大邱人士에 적지안흔 刺戟을주엇스나 滿洲事業投資問題에 關하야 重役間意見의 衝突이생겨 紛糾를繼續하여오든바 그後 社長李源成派와 專務李潤派의 對立이 激化되어 空氣가자못險惡化하고 監事役許諾氏는 그 株主總會에서 못고저 來九日 大邱公會堂에서 臨時株主總會를 열기로 그召集狀을 發送하엿는데 그總會가 紛糾될것은 豫測되는터로 이것을 憂慮하야 兩便이 지난三十日頃부터 妥協工作을 開始하여 三日에 一個月餘를두고 紛糾하든問題가 完全히 解決되엿다한다 即滿洲事業反對派인 社長李源成 取締役李泓奎 東國洲氏는 辭任하고 그株는李幹植 李永復外數氏가 買收하여 完全히 同會社와의 關係를끈키로하고 諸般手續을 五月三日午後二時에 完了하엿다고한다

▲晋州 지난二日午後二時부터 晋州邑事務所二層會議室에서 慶南貨物自動車株式會社創立準備會가 열리엇는데 出席者는 晋州、泗川、三千浦、河東、山淸、咸陽、陝川等各地貨物運輸業者 約二十餘名이엇는바 審理를始作하여 資本金三拾萬圓 一株五十圓 全額拂込 總株數六千株로하며 本社를 晋州에두고 泗川、三千浦、昆陽、院田、河東、蟾津、山淸、丹溪、咸陽、安義、居昌、陝川、三嘉、班城에營業所를두고

一、自動車車輛의整理
二、人件費의節約
三、必需品의廉價購入、修繕
四、工場의完備

等 一般的으로 貨物運輸業을 統合하야 合理化하려는것을 討議한바 資本金拂込方法中『營業權을 一千五百圓으로하야 二臺以上의 車輛을 가진者는 一臺에對하야 千圓式計算한다』는데있서 晋州朴尙來氏로부터『如斯한計算은 現在그것만으로 生活을 維持하는 小中業者의 權益을 無視한것이다』라고 反對意見을 提出하엿스므로 議事는 一時險惡에 어울으게되어 一時休會後 朴尙來氏를 別室로불러 諒解를 求하엿스나 各地合同의 實例를 들어 如斯한 計算方法으로는 到底히 合同할수업다고 强硬한 態度를 持續하야 一方朴氏와同一한 意見을 가진中小業者가不少하야 進行에 難色이 보이게되엇다 그러나 大體贊成意見이 보이게되엇스므로 다시 그 問題만을 硏究하기로하고 午後五時半頃散會하엿다

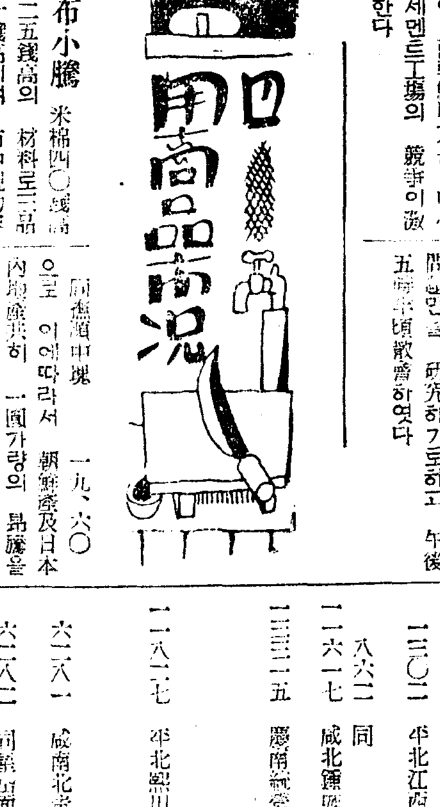

▲綿布小騰 米棉四〇錢高와 印棉一五錢高의 材料로三品은 各限五六十錢高이며 市中現物界는 定期의 落着됨을보아 諸品에買氣가 多少잇다

▲砂糖強調 砂糖은 新糖出盛期에 迫到하야 需要도漸次로 增加되고잇는바 四日京城市內의 市況을보면

白砂糖	二三、六〇
黃砂糖	二三、四〇
分蜜糖	一九、〇〇
黑砂糖	一三、五〇

으로 賣行이節良한만큼 先高가 豫想된다고한다

▲麥粉弱含 麥粉은 目下 需要가 旺盛하야 자못活況을 呈하고잇서 四日京城市勢를보면

카메리아	七、四〇
비―나스	七、〇〇
二獅	五、一五
赤蜂	五、一五
綠印이야	五、一五

으로 大體에잇서서 保合이나 한편 外國原料小麥의 價格低下로 先低가 豫想된다고한다

▲燃料區區 ▲石炭昂騰=石炭은 近年工業의發展과 石炭液化等으로 需要가 大大的으로 增加되고잇는데 石炭의 品不足을理由로 撫順炭價格을 逐當一圓가량 引上하야 四日京城小賣市勢는 撫順塊炭 一九、二〇 同粉中塊 一九、六〇 으로 이에따라서 朝鮮炭及日本內地炭共히 一圓가량의 昂騰을 보고잇다

▲官製煉炭不變=煉炭은 氣候關係로 需要의 激減을 보고잇는바 四日京城市勢를보면

二穴	廷	一六、六〇
三穴	同	一九、六〇
마세크	同	二〇、一〇

으로 前週와 大體不變狀態이다

▲木炭不變(京畿道檢查炭) 農繁期에 迫到하야 道內産地의製炭은 殆無狀態이나 農閑期製産品의 入荷가 相當하야 京城市內의 入荷는 五萬俵자량으로 增加되고잇는데 이入荷도 今月下旬頃이면 거의 終了되리라하며 氣溫의 上昇으로 需要도 減退되어 四日京城市勢를보면左와가티 不變狀態이다 (單位二十貫俵)

特等	小丸	一、四五
一等	段小丸	一、四〇
二等	割炭	一、三〇
三等	割用	一、二〇

▲雜穀 四日 京城市內의雜穀市況을 보면 大體다음과갓다

▲粟低落 米價高와는 逆行하야 漸次低落되며 消費不振으로 輸入數量도 比前年 約廿萬石減되엿나 産地도 金融機關警戒로 景氣助長되여 軟化되엇다

奉天	百斤	九、一〇
四平街	百斤	八、九五

▲大豆漸落 滿洲議勢 一息과 日本內地入荷 杜絶되여 漸落을 보아 高價에서 約五十錢反落되엿스나 實質不振이다

龍山	三等	石	二三、六〇
清津長	三等	石	二三、三〇
金井	三等	石	二〇、九〇

▲大麥不變 新麥期切迫으로時勢軟化이나 別로히 實物도豐富치못하야 不變이며 商談도殆無狀態이다

秋麥	石	九、五〇
春麥	石	八、五〇

▲小麥漸落 新麥期臨迫과 先物漸落으로 現物도 低迷이나 製粉側은 一切傍觀으로 實質閑散하다

沙里院	石	二三、二〇
新幕	石	二三、〇〇

▲胡麻不變 滿洲는 實物이 稀少하며 品質不良으로 一切入荷杜絶되엇스나 上海는 豐饒入荷되며 時勢는不變이다

奉天	百斤	一六、五〇
四平街	百斤	一六、〇〇
上海	百斤	一六、四〇

鑛業權設定·移轉

◇鑛業權移轉

登錄番號	鑛區所在地	登錄月日	鑛業權者住所氏名
八、五六四	黃海載寧郡銀龍面	三月十六日	京城府漢江通 荒井健五郎
八、八二〇	咸南定平郡文山面	三月十六日	京城府長谷川町 同代表者 松月町 寺本傳之助 □三郎
一一、六一九	平北寧邊郡泰平面	三月十七日	東京市荒川區三河島町 杉浦六之助
一一、二〇四	忠南大德郡炭洞面 九則面	三月十八日	大邱府七星町 上山源治郎
一〇、八九六	平北龜城郡東山面 朔州郡水□面	三月十八日	京城府西大門町 同代表者 鐘路町 吳榮龍 吳□善
一三、四三一	慶北金泉郡甑山面	三月十九日	東萊郡東萊邑 同代表者 漆山洞 金泉郡金泉邑 韓在禹 宋炳洪 宋錫淳
九、九七九	黃海谷山郡伊寧面	三月十九日	京城府御成町 元泳胤
九、六〇四	忠北陰城郡金旺面	三月二十日	京城府花園町 代表者 熊本市新屋敷町 同 富田六郎 平山シズ惠
八、八五九	忠南靑陽郡定山面	三月二十日	東京市京橋區銀座 □□鑛業株式會社
一二七二	黃海海州郡雲山面	三月二十日	東京市麴町區丸之內 鶴見製鐵造船株式會社
一二、六八二 / 一二、五八四	同 同	同 同	同 同
一二、三四〇	黃海遂安郡延岩面	三月二十日	京城府吉野町 早藤エイ
一〇、七九六	平北朔州郡兩山面 外南面	三月二十日	昌城郡昌城面 金彰河
八、七五三	忠南靑陽郡斜陽面	三月二十一日	馬山府本町 島本宇一郎
八、八六八	平北朔州郡水豐面	同	京城府池町 田中良市
一三、五四三	平北朔州郡朔州面 九曲面	同	京城府旭町 山中良市
一三、九三五	京畿驪州郡康川面 平北朔州郡陽東面	三月廿二日	利川郡淸渼面 代表者 同 尹在新 尹泰興
一三〇二	平北江西郡東津面	三月二十一日	大阪市東區 朝鮮無煙炭鑛株式會社
八六一二	同	同	同
一一六一七	咸北鍾城郡龍溪面	三月二十二日	慶興郡雄基邑 崔秀吉
一三三一五	慶南蔚山郡道山面	三月二十二日	西宮市中字 松岡繁
一一八一七	平北熙川郡西面	三月二十二日	寧邊郡南松面 代表者 同 同 同 京城府苑南町 金烈道 吳炳賢 金有濟 康俊九 金禮觀
六六六一	咸南北靑郡新浦面	三月二十二日	北靑郡北靑邑 朴基孝
六二六二	同新浦面 豐山郡天□面	同	同
六四四五	同端川郡水下面	同	同
一〇一〇九	咸南安邊郡衛城面	三月二十二日	京城府通仁町 金能秀
一三六六七	咸南長津郡郡內面	三月二十二日	京城府樓下町 李鍾萬
一三一七八	慶南密陽郡下南面 初同面	三月二十四日	東京市目黑區 代表者 同四谷區 山口縣玖珂郡 門脇留吉 松本哲 松島아사
一〇五五八	平北義州郡加山面	三月二十四日	義州郡加山面 江阪芳五郎
一一一一七	同	同	同
六七一〇	江原平昌郡平昌面	三月二十四日	京城府壽松町 代表者 平昌郡平昌面 同杏洞 安錠遠 吳鉉 逢九泳
九四六九	咸南甲山郡雲興面	三月二十四日	安邊郡衛益面 代表者 北靑郡北靑邑 李容愼 韓百履
八六九二	平南成川郡大邱面	三月二十五日	京城府明治町 小林采男
一〇四三五	平南順川郡內南面 安州郡雲谷面	三月二十五日	大同郡大同江面 金基源
一〇〇六五	咸南永興郡鎭坪面	三月二十五日	元山府路□洞 代表者 永興郡鎭坪面 金浩鉉 董成華

◇共同鑛業代表者改定

登錄番號	鑛區所在地	登錄月日	事項
一三、一〇〇	江原江陵郡旺山面	三月十七日	代表者를龜井貫一郎으로指定함
一三、九五六	黃海新溪郡古面	三月十七日	代表者를金顯哲으로改定함

◇鑛業權消滅

登錄番號	鑛區所在地	登錄月日	事項
一〇、九〇五	咸北慶興郡豐海面	三月十八日	廢業

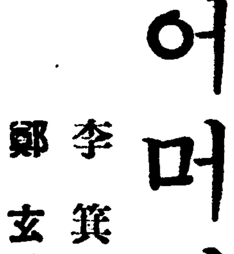

長篇小說 어머니

李箕永 作 鄭玄雄 畫 【29】

第一、靑□

지나온□□의 (二)

어느듯 하기방학의 휴가를당하엿다。인숙은 二낫속시로 낫차를타고 시골집으로 나려왓다

그는 은근히 이날이 어서도라오기를 고대하엿다。화대비든 애닯는 몸은 오직 친부모자식에게서나 안뒤를수잇슬것가터서 이제는 권수의가티 척이진 창규에게는 미나보·도안코 나려왓다。

그런일이업시 지금 시굴로나려가는 길이라면 인숙은 얼마나 기쁠것인가? 그는 오래간만에만나보는 모친과 아들에게도 아무 거리낌업시 사랑을 난홀수잇고 또한 그밧게 누구라도 우정(友情)을 베풀수 잇섯슬것 안인가?

삼년전에 서울로 올나갈때는남들까지 드러나서 여자가 시굴서 공부를간다고 부러워하엿다。자기도 졸업을 알코장래의 생활이향상(向上)될것을 미상불 기대하고 즐겨하지안헛는가? 그런데·어느듯 삼년이 지나가고 예기한바와가티 졸업을 하고나서 신생활의 첫걸음을 것게되엇는데 지금은 도리혀 희망도업시천길만길의 지함속으로 떠러진것갓다。

과연그는 다시 옛날의 암담한── 상부(喪夫)한속후의 생활로거구루 처박힌것갓다

지금그는 졸업을 한후로 시굴을 처음나려가는 길인데도머리를 들지못하고 마치죄인이압송되여갈때처럼 남의 이목을 피하면서 한편구석에 끼여갓다。

한정거장 두정거장 지나는대로 고향이 차차각가워질수록그는 그런감정에 취하엿다

그래 그는 일부러 낫차를다기도한것이지만 백일하에 얼굴을들고 드러가기가 암만해도마음에 거리끼여서 해질무렵에가고시퍼든것이다

경부선○○역에서 차를 나린인숙은 거기서 다시 서너마장되는 읍내로 드러갓다 전에업시 발길이 서먹거리며 아는사람을 만날까바 겁이 난다。마조치는 사람마다 그는 외면을하엿다 도적이 발이 저리다고참으로 자기와 가틀래서야 죄를 짓고는 못살것갓다、아직은그일을 아는사람이라고는、아직도 업는줄을 번연히 알면서도웨일인지 그는、자기를 아는사람은 모두 그일을 먼저알고잇는것갓다。그는 양심의 가책이란 이와가티 무서운줄도 처음 아럿다。

칠월의 긴 해가 막 넘어가고 황혼의 어둠이 푸른 들안으로 감을감을기여들 무렵이엿다。인숙은 역시 서름서롱한발길로 자기집 삽작문을 가만히 비키고 드러섯다。

『할머니、어머니가 와!』

덕근이가 건저보고、뛰여나온다 모친과 아들이 그전처럼 반가웁게 마저주는것에、그는 도리혀 가슴을 찌르는것가텃다。

『어미가 오니?──웨 온다는 편지도 업시 나려온다니?』

『자연 밥버서……그동안 안녕하셧서요……덕근이 너 얼마나 할머님 속을 썩여드리고……』

인숙은 아들이 무릅아플로 안기는것을 한손으로 머리를 씨다드머주면서 입으로는 천연하게 말을 끄냇스나 어쩐지 아룻한 감정이 북바처올은다 그들도 자기의한일을 벌서 눈치채고잇는것갓다。그래도 공연히 그들의 시선이 무서웟다。

『속은 웬 썩여! 요새는 할머말을 곳잘듯는데 공부도 잘하구……한살을 더먹드니 여간으젓하지 안탄다!』

모친은 귀여운듯이 덕근이의 등허리를 툭 툭치며 이가 빠진입을 벌쪼가리기치웅을리고웃는다。

저녁을 먹기전에 이웃집에서 하나 둘씩 마실군이 모혀드럿다 그들은 모두 인숙이가 졸업한것을 칭찬 하고 금의환향(錦衣還鄕)을하엿다고 치하하엿다。그럴라치면 모친은 뜬입이딱버―러저서 그들의말을 응대하고잇다。인숙은 그럴수록 낫이뜨거워다。

저녁을 먹고 나서 인숙은 예배당으로 올러갓다。그는기도를올리든뒤에 목사가사는 안채로드러갓다。김목사 내외도 인숙이를 반가히 영접하며 그의졸업세를 입에 침이마르게 도칭찬하는것이엿다。인숙은 남의속을모르고만나는 사람마다 그와가튼말을하는것이 구멍이 잇스면드러가숨고 십도록 낫이 간지러워서 들을수 업섯다。

그는 언제까지 이와가튼 허위의 생활을 계속할 것인가? 인숙은 조용한때마다 그것을자신에게 뭇고 잇섯다。……